滿洲報

(第三種郵便物認可大正十一年七月廿四日) 發行人 西片朝三 編輯人 金念曾 印刷人 金慕章

(本報價目)每份五分每月一圓三角 六個月七圓二角全年十三圓六角 報費先惠郵票不收 (廣告刊資)一行十二字起碼一日每行一圓特別地位加倍長期者另議 以上俱以現大洋爲本位但朝鮮臺灣日本及其他國即以其國金幣爲本位

大連市山縣通一四二番地 發行所 中日合辦 滿洲報社 電話 編輯部(長)七五一三番 經理部 四〇三四番 社長室(長)二一八一四 振替貯金口座(大連)三七三番

THE MAN CHOU PAO
142 Yamagatadori, Dairen,
Manchuria China.

昭和五年七月八日

身既許國不知其他 已期必勝安得言和

蔣介石菩提樹下鏞談戰局
贈「最後勝利之蔣中正」名片

四日午後一時在柳河車站附近荒涼田中菩提樹之老木下之蔣介石總司令語記者謂

出征以來與新聞記者會見此爲第一次

蔣氏始終對記者而帶笑容詳細談及戰況如左

隴海線方面之中央軍在戰略上占領各種重要地點形勢極爲有利自開戰以來我軍將北軍四分之三擊破 北軍早已失其戰鬪力殘軍全滅之期 轉眼即至津浦線方面之 山西軍雖然南下不成問題此 次放棄濟南山西軍雖多渡過黃河乃作爲南軍 一種豫定戰計畫 山西即更進一步占領青島再南下而占領徐州亦不足恐懼閻錫山抵濟南 時即爲彼與世 上告終之日此事 敢與諸君豫先斷言戰 爭一時究難 終了寬容方針須待將來北軍力盡前來投降時再行考究如何對待方策此次內戰與普通無意義內亂之性質全然相異其不同之點即係閻馮背叛中央破壞統一就國民革命幾多過去事實觀察其結果邪僻皆不能勝過正義將來禍根 余決不採此之和平解決 而遺此際姑息作 無味蓋因中 央不欲於勝負如何 一個月後即可 括目以待中央軍所執之青天白日旗飛翻於四百州全世界各國莫不公式承認此時之中國只要將閻馮討平後即可埋頭從建設上着手吾等爲遵奉孫中山總理遺訓除求進步之外不知其他

蔣氏其次談及張學良氏態度如左

張學良最近就任陸海空軍副司令歟抑尚未就任耶目下均 未明瞭 至外間盛傳中央希望借重兵力此皆不知中央軍實力充足之言其實中央無借重張氏兵力之必要云云

蔣氏其後又發表 關於汪精衛氏之談話如左

汪氏一派稱中央政府爲非法政府不知其何所根據全屬戲言其不知彼等自己乃背叛中央之逆賊

記者團當時質問蔣氏謂觀總司令之鬢略增白色貴體健康如何是否一度反歸南京從事稍爲休養歟蔣答

身既許國何能顧及頭上之髮其實余之身體非常强壯請諸君不必替余憂慮且 最近無歸南京必要

當記者等與蔣氏將別時蔣氏贈記者 等名片各一枚上 書最後勝利之蔣中正

外國記者晤蔣後 於六日回南京
仍係經由歸德徐州南下

蔣介石總司令招待赴隴海線視察之外國記者團四日與蔣氏會見後即經由歸德徐州於六日返至南京云(七日南京電)

據蔣氏幕僚談 蔣氏在陣中生活如左

蔣總司令出征以來今已數月抵柳河已經二十日每日生活極爲簡單晚上安眠最遲午前四時半必起床自到陣地以來已一月餘未沐浴始終執其禁慾生活其每日所作課事與兵卒無異云云(七日河南省柳河專電)

由歸德而至柳河 不勝戰塲之感
蔣介石白髮增加矣
骸骨遍綠野槍聲猶震耳焉

外國記者團坐乘輸送新兵赴前線之軍用列車於一日午後三時半由徐州出發向歸德進行其間經過黑山驛之南北白起山麓一帶野營部隊天幕並立山丘兩傍且築有堅固之塹壕堡壘向後輸送之無蓋車絡繹不絕均屬前敵負傷軍隊九里山以西無限綠野之唐山驛附近尚留許多激戰遺跡荒涼景況令人見之生無限感慨歸德車站滿載軍需品彈藥彼時離車站一里餘地點之飛行場有數台飛機離陸午前九時由兵站總監俞飛鵬引導同車赴柳河據俞氏在車中語記者等中央軍一個月之食糧需大米十萬袋麵粉三十二萬袋中央軍總數約在七十萬人左右午前十一時抵柳河酷熱異常寒暑表在九十八度該處設有總司令部各護衛軍均在炎日下嚴密守衛在會客室與蔣總司令會見蔣氏偕邵力子宋子安(宋子文之弟)均着中山服滿面笑容與記者等握手應對談話蔣氏頭上白髮略見增加午後二時會見終了記者團一行更赴西方戰線視察午後四時由柳河出發抵李叭集前線時遠聞槍聲頻次入耳天地爲之震動夕刻沐浴後共往曠野弔觀戰死各兵之遺骸悽慘光景令人觀之酸鼻其後再乘列車向歸德去迄(七日歸德專電)

警戒異常嚴重
記者團經過歸德所見情形

四日午後三時由徐州出發之國際觀戰記者之列車於夜半抵歸德四日午後十時即赴柳河歸德爲中央軍之兵站部彙集飛行 機根據地 北兵騎兵集團專以此爲第一日的攪聞一星期前北軍騎兵一隊曾襲來一次投擲爆彈頗多將中央軍飛機十六台爆破故現時該地附近警戒異常嚴重云(七日柳河聯合電)

建國須除禍根
楊杰對記者談用兵意義

外國觀戰記者團在歸德徐州方面觀察六日在歸德與蔣介石之參謀總長楊杰會見據楊氏謂我軍不僅在驅逐敵軍其目的專在斷然除却叛國禍根俾確立建國基礎故雖深慮在濟南惹起外交事故但爲國家除害實處亦萬不得已而用兵云(七日上海專電)

閻對組織政府 仍執慎重態度
謂不久即可有辦法
胡捷三抵平時談話

北平特訊、孫殿英代表胡捷三(四日)晨十時許由幷抵平、同來者有東北代表董希成氏、據胡談、太原方面情形云、該地各軍代表麕集、僉以前方軍事進行順利、盼閻總司令從速組織政府、本人來平以前、各代表在山西飯店及傳公祠先後開會五次、惟閻則仍主慎重、並謂已派趙芷青與冀育堂二先生前往北平、與黨方各領袖接洽、相信不久即可有辦法等語、各代表以總司令態度既如是堅決、亦祇得聽之、與於軍事方面、日來隴海線戰事極爲激烈、二方面之三師生力軍、由孫連仲統率、均已開到前線、第三方面亦有總預備隊四師兵力、開往歸德一帶、四師方面、孫總指揮堅守防地、亳州方面、寧軍未能越雷池一步、蔣前曾派新雲鶚來說、孫已拒絕、並將經過情形、向閻馮報告、現孫計劃與石友三部聯絡、向寧軍後方襲擊、大約歸德不久即可下、至於津浦線情形、較爲隔閡、兗州方面、日來戰事頗激烈、傳宜生所部之二路軍、悉已調往該線、閻總司令日內將親往前線督戰(按北平車站方面、下午三時左右盛傳閻已抵石莊、惟官方尚未接得電報)馮副司令在開封一帶指揮、閻如果到石莊、將與馮在新鄉會晤並召鹿徐等開軍事會議以謀徹底解決辦法

北平又訊、總部外交處、昨接該處處長、朱鶴翔由太原來電云、此間戰訊、隴海路軍潰退徐州、二三兩方面軍正在進追夾擊、又太原組織政府聲浪頗高、實現之期當不在遠、又津海關遞限不同服務之已革關員、受梅慈運動、希圖妨害海關公務、總座赫然震怒定予以相當處置

蒙古探險家 安德思返平

北平特訊、著名蒙古旅行探險家安德思、於七月二日由蒙

兩軍主力戰鬪已開始
韓軍具破釜沈舟氣概
韓告幹部本軍破滅即自決
所部師長親立陣頭猛進

在淄河地方開始戰鬪之南北兩軍仍繼續激戰 韓復渠於 六日早在濰縣車站召集幹部謂余已接奉中央之總攻擊 令故而決此最後一戰萬一不幸本軍破滅余決定自決云云之悲痛語此外尚有種種訓示各將僚之家族均發給護照列車向高密輸送此次戰鬪開 後濟南青島交通已斷絕(七日青島電)

自五日夜九時對峙於淄河之山東山西兩軍已開始作主力戰爭韓軍之鐵甲北平號迫近淄河鐵橋大爲活躍 於鐵橋附近韓軍死傷甚夥至六日八時許數約百名於樂 安方面亦有相當損失現紅十字軍在後方大爲忙碌至六日朝 韓軍第二師長 郭良民突立陣頭苦戰奮鬪努力進攻 兩軍成一進一退之勢山西軍之主力集趨樂安 自兩軍開戰以來砲聲隆隆人心殊爲動搖皆紛向東西避難(七日青島專電)

兩軍互有進退
膠濟路已不通車

山西軍前敵總指揮酆福林於五日午後九時半與對峙之韓復渠軍開始攻戰韓軍以鐵甲車之威力山西軍以空中之擲彈演成激烈戰勢成一進一退六日朝山西軍之主力移於樂安奏有相當功効韓軍之陣形已呈決裂之像膠濟路以戰爭關係於六日已不通車(七日青島電)

一星期決勝負
兩軍對峙之形勢

韓復渠之總司令部於五日夜移於青州驛之軍用列車內六日朝當發下總攻擊令惟兩軍之主力戰當不出此星期內即可一決勝負韓復渠若於此戰再度敗北必將第二線青州光放棄退駐朱六店現兩軍已形成對立於淄河兩岸之勢韓軍駐在高密濰縣各部隊兩千五百騎兵二百及其他野砲若干已全出動將主力集中於淄河方面準備開始作乾坤一擲之大決戰對峙之山西軍總司令部現駐周村長山蚌平之各部隊亦積續出動據謂其數在二萬各部隊之配置於淄河青州方面者爲馮鵬翥膠濟鐵道中央者王靖國樂安方面爲李逃唐(七日青島專電)

鄂境共軍愈活動 逼擾武漢周圍
西部長江武勝之南均蠢動
已呈赤色恐怖之象

以武漢爲中心湘鄂一帶張桂軍既退向贛境中央軍亦與此時向津浦線方面出動故現在陷於警備空虛之景像共產軍觀此立即奮起從四面八方蠢動採包圍武漢形勢大爲跳梁南占領洞庭湖北岸一帶採由岳州北上形勢西部長江大小都市已悉入共軍手內京漢線方面自武勝關之南廣水應山德安亦受共軍襲擊平漢線自四日起亦不通車其他共產便衣隊越過武漢警備隊之嚴重警戒網潛入市內而圖活動被逮捕者日有數名現受共產軍脅威之武漢人心極度不安已瀕呈赤色恐怖之象矣(七日漢口電)

漢口借款聲
以鹽稅爲擔保

漢口特訊、粵方派遣之財政特派員、以鹽稅收入爲擔保向國內 銀行團、交 涉借款一事、已誌前報、現在交涉成立、訂立七十五萬元借款合同、年息一成二分、又據湖北財政廳以當面之治安維持費、關係甚鉅、急待籌措故又以省政府所有之礦產爲擔保、向漢口銀行團借款、該礦產之時價約値百八十萬元、而所借之款額、則爲百萬元云

粵當局電請 優恤呂煥炎
並嚴緝各兇犯

廣州函、桂省府主席呂煥炎被刺殞命後、各方非常注意粵當局除派員與呂氏辦理喪事外、並飭公安局嚴緝主使兇犯務須拿獲歸案懲辦、連日偵緝四出、在旅館酒樓等處、搜查極爲嚴密、行刺呂氏之正兇馮名聲、仍拘押於公安局刑事偵倉、嚴重看管出事之夕、隨呂來粵之衛弁隨員等有廿餘人、有另借酒店爲寓所者、有寓於呂之座艦者事發後此項人員、一律被軍警扣留翌日由呂之參謀長伍蕃請將參謀副官及處長等十四人、現仍留押公安局伍參謀長於十七日到公安局會同警審所長陳鷹聲、將正兇馮名聲提出審訊、韓問幫奇及梁某兩主使者、在廣西時之行蹤、及至廣州後之行動、自下午三時半審至下午四時半、仍將該犯收禁、次用堤衛隊長凌桂才及衛弁蔣東山等十四人、分別審訊、由下午四時半訊至五時半、始退、仍將各人分別收押、當時所訊口供、因守秘密、暫不宣布、伍參謀長審訊畢即抄錄口供一份、携之而去、陳銘樞陳濟棠以呂氏死事慘烈、特電呈國府請優予撫恤原電云、限即到南京國民政府、歸德陸海空軍總司令蔣鈞鑒、査廣西省政府主席兼討逆軍第八路副總指揮呂煥炎、被白崇禧陣兇行刺、傷重出缺情形、昨經電呈鑒核在案、竊以呂故主席煥炎効忠黨國、懋著勛勞、民十四年冬、職銘樞奉令督師討伐鄧逆本殷呂故主席煥炎、與於斯役、開平單水口一戰、厥功甚偉民十六年、警備欽廉、崔苻絕迹、謳歌載道、同年剿滅共逆葉挺賀龍、擊潰張逆發奎、均有奇功去歲俞逆作梗變叛、呂故主席煥炎、始終弗稍屈撓、迨李白黃諸逆、勾結張發奎、擾害兩粵、尤能戮力討逆、不避艱險、本年春固守鬱林、逆敵圍攻匝月、終不得逞、我軍用能從容殲敵於北流、凡此休勳、皆足以垂諸不朽、今者桂省善後事宜、方資擘畫、何圖奸人狙擊、兇聞遠來兩粵軍民莫不悲憤塡胸、咸思手刄白逆之頭、以伸正義、惟念殲除兇逆、固後死者之責、而褒恤先烈、國有典章、擬請俯念呂故主席煥炎平昔勳勤、及死事慘烈、從優褒恤用彰忠藎、而策來茲、臨電悚惶、敬候明令、職陳銘樞陳濟棠叩、

論說
張吳之與大局 (知非)

擾亂反治之權、僉謂不操之於閻馮、即操之於閻馮、以吾觀之、蔣閻等均未敢必、遼寧省府張長官、實有此資格與勢力在也、雖不動聲色、坐壁上觀、大抵如何應付、胸中早有成竹、至必不得已之時、定有一番驚天動地之作爲、各該方面、莫能窺其際涯、一者鎭之以靜、不露英雄本色、一者事機未至、不肯輕舉妄動耳

吳佩孚出川之訊、報紙曾屢次記載、是否宜傳作用、姑不置論、第以景況言之、說出即出、一若養精蓄銳、素日教練成熟者、斯未免特爲吳氏誇張、豈知其決無是也吳氏居川、位係客也、賴有楊森等、少數川將之維持、然後始得以安居、不然、立足之處、尙須大費躊躇、遑論其他也哉、其地勢既與遼寧不可並論、更以兵力測之賦閑數載、部曲所存無幾、無人爲能以起事、即令勉强成軍、而軍裝給養、動輒缺乏、點金無術、鈇不飛來、東手無策、徒喚奈何而已、此財力之不及遼寧者也、夫既乏用武之地、經濟又復困難、一時技癢難忍、再作馮婦、在他人或鹵莽爲之、吳氏作事、深有斟酌、不知度德量力、豈子玉之所爲哉

張氏之在今日、論根基則有東三省之雄富、論武備則兵精糧足、洵爲中國之冠、國人對於張氏、將來治平之希望、以其實有回天返日之能力、並非故爲張大其辭、流於詔諛一類、徒爲有識者所竊笑、吳佩孚既能出山是其於南北大局、必有決定對待之策略、其對南應持何策、對北應施何略、及南北兩方、容納其意見與否、盡在虛無懸揣中、幸而即見成功、不幸而立見失敗、所謂最靠不住者也、吳之資格、較張雖早出亦無足恃藎、資格較吳氏爲更老者、尤大有人在焉、目前所重者、勢而已矣、必兩者兼全、始克震耀於宇內、吳所缺者惟此吾是以知其無能爲矣

青島所開車停於濰縣
濟南所開之車至張店折回

韓復渠軍與山西軍之妥協運動已歸決裂於六日午前十時兩軍在淄河辛店間夾河開始前哨戰附近一帶陷於極危險之境六日早七時由青島發之列車在濰縣停車不能前進又六日八時半由濟南發之列車在張店亦不能前進正午發之列車竟退回濟南矣(七日濟南專電)

双方軍隊活躍

在淄河境內對峙之北南兩軍於五日夜九時半由砲兵掩護下開始主力戰六日早在青州之韓軍約百餘名負傷兵已向後方輸送山西軍之飛機覓向韓軍陣地投擲爆彈一方面劉珍年軍約五千名在昌邑集中取衛濰縣側面之姿勢韓軍別動隊已在濰縣北方地點張防禦線在濰縣之日僑女子正準備向青島避難云(七日青島專電)

晉方着手派官吏 仍謂懷柔韓軍
又謂協同劉軍挾攻

濟南自入晉軍掌握後已逐漸着手整理各機關現已任命膠濟鐵路管理局長於五日於駐濟辦公處舉行就任式同時總務處長會計處長已決定矣聞晉韓軍妥協空氣甚濃兩軍代表亦往來甚繁(七日濟南電)

晉軍爲防韓復渠鐵甲車之來襲於辛店東方線路上敷設地雷定於兩三日協同劉珍年部以施挾擊計劃將韓軍擊退倘韓軍仍是祇强則取懷柔手段俾免交通上長受阻礙該司令部已言明斯旨(七日濟南電)

中俄會議範圍
尙待莫加會商規定
王外長招待記者報告

南京特訊(四日)午王正廷招待記者、報告 一、法使將國書副本送到外部、將來再正式呈遞 一、中土條約、雙方同意、土代辦俟奉到訓令即來京正式簽訂 一、中美公斷條約、係繼續舊約伍使已與美國務卿簽訂 一、中波商約議定書、將與中波商約同時公布 一、中國與波斯新約、已由駐義蔣代辦與駐義波使開始談判、又王正廷、否認中蘇會議停頓、謂莫德惠不斷與加拉罕接洽現正商量議案、記者詢王會議範圍有無變動、王答到相當時期可以宣布、範圍待接洽程度何規定、關於滬電話出售事、王謂出售則可、工部局擅予以四十年專利則不可能、工部局非任何政府、何得有此權、余將請政府制定一新政策、凡公用物私人不能管辦云、王又謂威海衛正籌備收、將來改爲市或特別區及縣尙未決

今日出版兩大張

東北人物志 玉照履歷預登一部 啓事

東北人物志投票結束後、敝報鑒於是書、既屬可供參考且足昭示將來、自應以材料豐富爲第一要義、乃請求當選諸位、以玉照履歷見惠、承荷不棄、相繼慨允、茲特陸續先揭一部分於本報第二面、並以左列各項奉達

一、已荷允登並付刊資諸位、如玉照履歷、尙未寄下即請早日賜寄敝報大連本社、及各分社

二、履歷如有須加更改損益之處、請賜示知、即當照辦

三、敝報爲謀早日出書、亟欲速急結束、已經當選各位有尙未示以登載玉照履歷與否者、並請迅賜允諾、准照所請辦理、俾得如期觀成、益增完備、則豈惟敝報之幸耶

邊業銀行廣告

本行資本國幣貳千萬圓呈由政府核准享有發行紙幣代理國庫特權專營各種存款放款匯兌貼現及普通商業銀行一切業務匯水利息格外克已辦事手續尤爲敏捷如持本行鈔券作匯東三省境內各地分行一律免收匯水倘蒙賜顧無任歡迎

總行 遼寧省城大南門內路西 德隆店胡同

電報掛號 九九九九 電話 總裁室 二五六四 營業室 一一六五八 經理室 一六五七 傳達室 一一六〇七 經局 北寧 日本 長途電話 二二 一四五 七

天津 上海 大連 山海關 營口 安東 錦縣 四平街 新民 遼陽 吉林 長春 通遼 哈爾濱 安達 綏化 雙城 黑龍江 洮南 遼源 開原 海城 西安 山城鎭 新立屯 公主嶺

啓者本行發行奉天地名現大洋元角券及京津通用角券除在遼寧本總行營業時間隨時兌現外並委託左列各商號代兌

代兌處 遼寧省城大西門裡 商業銀行 遼寧省城大東關大街東記絲房 遼寧省城大北關下頭福勝公 遼寧省城大西門裡 益和永

倉庫 本總行設有倉庫辦理貨物押款

鳴謝保險公司 賠款迅速

敬啓者敝號南棧曾投保太古洋行火險爐銀四萬兩德利洋行三萬兩東北商行代理之帝國海上二萬兩四行聯合一萬兩於六月二號夜半突然起火存貨燃燒一空事後經各該行詳加調查毫無間言當照損失之額如數賠償足見該公司經理有方信用昭著敝號領款之餘良深銘感謹登報端以伸謝悃而爲投保者介紹焉

敝號 營口馬市街福昌源新記

洪源精鹽公司經理退職聲明

啓者本公司經理孫華卿現因另有高就已於本年六月外聲請辭職當經董事會議決准其辭退所有本公司對內對外一切各事同時經董事會公推辛藎忱代理經理職務除呈本管鹽務機關備案外又再登報聲明從此之後孫君華卿與本公司完全脫離關係特此佈告俾衆週知

本公司營口總事務處啓

瀋海鐵路公司標購各種五金雜貨廣告

本公司現擬標購機務應用各種五金雜貨定於七月十日上午十二時在本公司當衆開標凡欲承售者自六月二十五日起到本公司置備課領取標單並須繳納標單費現洋三元中外商行幸勿觀望致失良機特此廣告

洮昂齊克鐵路工程局公告

敝局電報自十九年六月一日起業經向洮南局掛號洮昂局字碼爲三一六五齊克局字碼爲七八七一嗣後爲各機關商號如向敝局來電請選用字碼爲荷特此公告

吉海鐵路工程局標購修理車輛材料工具展期開標廣告第九號

査本局標購修理車輛材料工具原定於本年六月十日開標惟因各商號請領標單者爲數太少難資比較茲特將投標日期展至七月九日截止准於七月十日午後二時在本局開標恐外埠商號未能週知特此廣告

本社電話 編輯部(長)七五一三 經理部 四〇三四 社長室(長)二一八一四

葫蘆島開工典禮高紀毅氏之致詞（三）

（一）築港原因第一點，叫做「天與人取」我記得古代小說有段儍子得葫蘆的故事，那葫蘆的妙用，眞是『有求必應，予取予得』儍子得了這個葫蘆，便一生吃着不盡，這雖是一段寓言，現在葫蘆島，可恰似天給儍子的法寶一般，運用得妙，也就眞能一生吃着不盡，固然，葫蘆島還須加許多的人工，可是那水量的宏深，港口的廣闊，氣候的溫暖，地勢的優美，那一件不是天然賦與的呢？世界航運和港口，是人人知道『東亞不如北美』『北美不如東歐』東亞到了北部，天賜的良港，越發少了，所幸渤海灣裏，還有這未開的一兩處，好象上帝故意給我們留下的法寶一樣，我們那可以不承受這個恩惠，去享『吃着不盡』的幸福呢！我們先哲的教訓，曾說『天與不取，反受其殃』，那麼，我們現在若再不用全體的力量，來開闢這個港口，不但是對不住上天的厚意，恐怕還難免彼蒼的責罰哩！　這話不是滑稽，諸位但看用，那一個不是經濟發達，民生富庶，其結果，不但本國的富力增高，是對於就世界人類的供獻，也非同小可　以港言港，我前面曾說過，倫敦，紐約，不僅是英美亨受，世界上『均霑福利』的，正是很多，我們應該知道，這兩個港，是偶然出在英美兩國，便應由英美兩國，替世界人類修築，若英美自已不能修築，也必有旁人代爲修築，好供人類享用，天生萬物，斷不肯叫他永久廢棄，終須找出個利用的人，老實說，應當你作的事，你若自已不做，上天也不能安然容你，我所說不能逃彼蒼的責罰，就是這個意思，而且北寧路現在正有足敷開支的餘欵，這更是天賦的機緣，我們先哲還有一個教訓，叫做『機不可失』我們稟承了天賦的勢形與機會，遵從先哲所傳的兩個訓條，所以無論如何總要排除困難，辦成這個港口，這就是我所說『天與人取』的理由

（二）築港原因第二點，可以叫做『國際棧台』我們很了解人類文明漸進步，他的經濟欲望也越發達，若使這種經濟欲望越滿足，那人類文明也就越進步，可是怎樣才能叫人類的經濟欲望滿足呢？恐怕最要緊的，便是須有廣博物質的普遍供應，世界各國，從歐戰以來，大半都感受食品和料原缺乏的困難，所以『自給自足』主義，高唱入雲，那麼又誰能來做這廣博物質供應者呢？在這裏，我可以大膽的說一句話，老大的中國，便可以做這物質供應棧台的一份，我們深信開闢並輸散中國無量的實藏總能殼救濟許多國家食品和原料的恐慌，現在替我們輸送這廣博物質的國際棧台，便是我國沿岸的許多海港，近百年來，承各友邦的惠顧我國沿海沿江的棧台，眞有如林立一般，我們藉這許多多的棧台，所交換的物質和文化，也是着實不少，不過可惜的，就是這許多的棧台多半是內棧　不是外棧，無論從精神物質那一面說，總是進來的太多，出去的太少這樣不形，我們實在感覺，『承情太厚』『供應甚薄』的不安，現在我們建築這個碼頭便是要補救這種不安，要作爲一個供應物質的國際棧台並且希望他做較多的外棧事業，同時也希望沿海各棧台一樣的多做些外棧事業，來宣洩我們廣大的物質，假令將來世界上的國家，若能少感受食品和原料的困難，世界上的人類，若能略滿足一般的經濟欲望，使人類文明一天一天的進步，那就是本港創造的成功，也就是本港對世界所能表現的供獻了，我想諸位總可以相信，我所說這個築港理論，是眞實的是超脫的，決不是爲避免國際貿易均衡的老論調，而粉飾的，這就是我所說國際棧台的理由

（三）築港原因第三點，叫做『建設前驅』頭兩個理由，多半是說築港對於人類和國際的供獻，現在由國際說到國內來了，我國從辛亥革命到現在，政治上雖然統一的時候少，分裂的時候多，關於其他方面，各種事業，反多是全國一致的時候多，不一致的時候少，譬如教育會，體育會，等事體，每次舉辦皆是通國派人參加，這實在是很好的現象，這一件事，雖然算不了甚麼很大的舉動，却居然在這國內戰爭復發，尙沒有結束的時候，中央政府與全國各省皆一致的促其實現，確可以證明學國人士，無論那黨那派，對於經濟建設事業，沒有不樂觀厥成的，最可惜的有可以副全國一致的希望，切實的辦出幾件較大的經濟事業來，所以此次葫蘆島實行開港這一件事，倒反算我們從民國以來，數一數二的經濟建設了，在先總理實業建設計劃中，曾有修築全國三個世界港，四個二等港，九個三等港，及十五個漁業港的遺訓，而於世界，內的北方大港，尤其認爲是當務之急，這個遺訓的意義，要我們在訓政時期，首先努力於新經濟中國，及新經濟世界建設的使命，所以格外拳拳於物產豐富的北方，我們政府，了解總理的意旨，了解所負世界的，國家的，經濟先決的責任，才在建設委員會中，首先組織了北方大港籌備處，不過所謂北方大港，並不是天然港灣，他計劃的繁重，需欵的浩大，皆非一時所自成功，同時東北物產的開發，華北貨物的輸出，國際經濟的運用，種種逼迫，都足以促成當局，『先其所急，擇其所易』必要築港的決心，所以不管環境如何，財力如何　（未完）

日新國防計畫　巨頭會議竟陷停頓

日本財部海相谷口軍令部長岡田加藤兩海軍參議官等星期日仍不停止辦公，於是日午前十時半在海相官署協議關於計國防計畫案，直至午後二時始行終了，財部海相又將海軍省小林次官招至，說明海軍巨頭會議內容後，協議對策，至午後四時半止，據聞自昨日以來加藤岡田等參議官對於計國防計畫案仍未承認全部，且又未表示明瞭態度，是故星期日會議依然未能達到意見一致之點，至於加藤參議官對於此案之意見，雖對於新補充計畫案之基礎趣旨無何異議，但在實戰上因八吋巡洋艦勢力不足，竟用六吋巡洋艦補到底不能達到完全國防之期待，因此財部海相谷口軍令部長與加藤岡田兩參議官之意見，尙有間隔，未能即時得到諒解，巨頭會議竟完全陷於停狀態云（七日東京專電）

美上院對海軍約分贊否兩黨派　積極準備對抗陣容

美國上議院豫定於七日開特別召集會議，討論倫敦條約批准案，惟對於此案之反對派領袖共和黨之窩頗及莫舍等氏，刻正指揮陣容，準備特別議會開會時一往直前攻擊此項海軍條約之非，誓須達到目的，是故上院外交海軍兩委員會之民主黨史華梭亦決定自立陣頭與之對抗，支持倫敦會議全權史姆遜等，據聞贊成此項條約派豫定至十日舉行票決，但反對派希望遷延時日，至其反對之主要理由，指條約第三編關於限制巡洋艦事項之八時艦，美國十八，英國十五之比率，英國占優越地位，無異放棄美國海軍政策（七日華盛頓電）

左派要人公布　蔣介石組織之大規模暗殺機關　分在滬港平津三方進行

北平特訊，在平左派要人二日非正式公布南京組織大規模暗殺機關，及蔣介石派遣北來之暗殺機關首領黃伯耀被捕情形如左

蔣中正指派圈定代表，開其第三次代表大會，首先反對者爲左派，自是反蔣陣線日益擴大，蔣知最大之政治敵人爲左派，而最後之政治敵人亦爲左派，故于去年冬間即組織暗殺機關，當時暗殺機關之分布，一爲香港，二爲上海，三爲天津，而其總樞則設在南京，總指揮之責蔣自兼之，香港暗殺機關之目的，在狙精衛諸人，指揮者爲文官處長古應芬，所購兇手忝爲民國十四年八月刺殺廖仲愷之諸兇，如吳培陳細等，均曾一度活躍於香港，所以至今不得手者，則因內部分贓不均，時起衝突，以故暫時停頓，上海暗殺機關目的，則在二中諸委員，去年冬間主其事者爲楊虎，後楊虎爲法租界當局所警告，計不得逞，蔣又撤楊，而易以陳希曾繆斌二人，本年二月王樂平之死，即陳繆二人所指揮之兇手殺之也，至於天津，則以北方反蔣空氣尙未形成，進行頗緩，直至本年三月，始著手組織所謂北方總司令部行營，行營主任以楊虎任之，又以楊不諳北方情形，在楊未至天津以前由浙人顧逍代理主任，此種機關組織頗大，內容分爲運動軍隊，破壞鐵路及暗殺三項運動，軍隊以孫祥夫，杜起雲，曹萬順任之，破壞鐵路，以馬超俊任之，日前楊村鐵路之小破壞，即此輩之成績，而暗殺則以黃伯耀任之，自陳公博等北來以後，暗殺機關，進行愈急，黃伯耀以暗殺計畫，須有秉承，故有四月二十二日由平抵滬二十三日下午至南京中央黨部晤胡漢民劉蘆隱鄭洪年三人，五月三日領到旅費，四日離寧赴滬，十三日與孔昭晟，鄭桂移，黃詠台，吳賀文，黃伯度五人，附順天輪來津，而北方暗殺機關遂於五月正式成立，當時在津即四出購買兇手，而擔負購買兇手之責者，爲粵人陳壽如（字貞木係前國會議員）黃伯耀則往來平津間，擬得間即刺殺左派要人及平津當局，而所注意者則仍爲汪，因當時汪精衛北上之消息，固一時甚囂塵上也，但黃之行動在南京之始，即爲左派各級黨部注意，以故北來以後一舉一動，無不爲平津當局偵悉，但事機日迫，故日前即於其潛及來平之日捕獲，現仍在審訊中，至於孫祥夫馬超俊之計畫，當亦在最近相當時期公布云

河北第三監獄內共犯罷食運動　要求改良待遇及體育設備　未經允許以此要挾

天津特訊，河北第三監獄，本月三日忽有一部囚犯，發生絕食舉動，經調查此事原委，報告如下，按第三監獄即以前習藝所舊址，修葺以後，將後院改爲河北省第三監獄，東院則爲看守所，監獄部份專收容業經判決執行人犯，看守所則係寄押暫緩犯，現在看守所寄押男女人犯約有一千二三百名，監獄則有一千四百餘名，兩處共

羈押三千人

左右，三日午間監獄發放飯食時，一部份羈押之共產黨犯五十餘人，拒絕不用，表示罷食，因之引起該監人員之注意，以爲彼輩將有所圖謀，所有駐在之武裝警兵，均作

相當的準備

以防不測，旋經超代典獄長善言勸說，始未釀出意外，據聞彼輩動因，係因要求改良待遇，改食白米飯，添設籃球場及運動段備未遂所致，主動者係在法租界被捕之

共黨郭宗鑑

及詹大權韓義等二十二人，彼輩多係判處無期徒刑，因此身已失却自由，不得不求消極的舒適，此事發生後，趙即向高地兩法院報告，經邵周兩院長會商結果，以彼輩均係政治犯，比較其他人犯，情節爲重，當即函知警備司令部將主動者轉押南大道警備部

臨時監犯所

以免擾惑全獄安全，當由監獄人員將郭等轉押，其他附和者，經超之解說，昨日已照常進食，記者昨日往訪超代典獄長，趙適因公赴平，遂改謁看守所所典，叩以此事發生經過，據云，此事雖非本人範圍內責任，不過兩部同設一處，有所聞見，不妨見告

免外間誤會

緣郭等爲共黨重要人犯，已經判處無期徒刑，邵周兩院長，念及彼輩均係知識階級，誤入岐途殊爲可惜，故對彼輩待遇，已極優厚，凡屬政治犯均另闢住所，起居飲食，習字閱書，均能自如，此外尙有柔軟體操等運動，郭等因念失却自由，且聞知各處常發生硬獄情事，伊等於一月前，即有不軌圖謀

每任意騷擾

呼喊口號，卒以事機不密，後即發覺，邵院長爲防範意外，維持全獄安全，曾向警備部調撥兵士一排駐守，同時面諭知超代典獄長，飭屬加緊注意，彼輩因計畫未成，乃出此弟

第一步計策

以爲要挾，致彼輩刑具，極爲輕微，即加腳鐐，亦不妨碍自由，至彼等此次要求，因實際上不能辦到，故未應允，致有此事之發生，所幸未釀意外，亦可謂不幸中之幸事云

日本赴遼飛機已出發

日本空中輪送赴遼寧之飛行機三架，於六日午後一時一同由太刀洗出發，其中一架因車輛破壞中止飛行，急使修理，於七日午前再由該地出發飛向平壤云（七日太刀洗電）

日本木曾福島大火災　燒失百餘戶損害七千萬

日本木曾楢川村贄川大黑屋旅館於六日午前一時頃發火，正當東南風最强烈之際，是隣近住屋一百二十餘戶全行燒爲灰盤，直至午前五時半始行消滅，損害共七十餘萬元云（七日木曾福島電）

濠州財政總長辭職

濠州政府現財政總長已實行辭職，據聞其辭職內容係因於馬加拿銀鉛鑛山與基拉歌精鍊公司之收賄案，該財政總長亦犯重大嫌疑云（七日新加坡電）

芬蘭新內閣組織成立

斯布伊夫斯氏五日組織之芬蘭新內閣已成立，其閣僚人名如左

國務總理　斯布伊夫斯

外交長官　布洛可浦

國防長官　凱拉烏里將軍

據聞此外尙有統一黨農民黨各領袖參加任閣僚者云（七日法伊蘭德電）

法駐日新大使呈信任狀

日前抵日之駐日法國新大使馬德爾氏於七日午前九時三十分由日本外務省派海軍江田式部官親赴法大使館歡迎，十時在宮中鳳凰間覲謁日皇，捧呈信任狀並解任狀，由日皇賜優渥勅語，終了法國使館參事官以下隨員均行覲謁，正午日皇在豐明殿賜宴云（七日東京專電）

樊柩過石家莊時閻錫山親致祭　豫定五日晨抵北平

平訊，樊鍾秀靈櫬專車，於三日晨由鄭州出發，除靈車外隨行車共八列，照料及護送者，有北平治喪處派往之迎接專員黃一歐，居厲今，盧炎山，王子宜，及學生等八十名，另由第八方面軍及豫副總司令派兵隨車北上，擔任保護，因沿途經過各站時，各當地團體及軍政機關多在站路祭，故車行遲緩，石北開至四日晨十時三十五分鐘始行抵石莊，閻總司令特於前晚三日由并專車東來，昨晨六時抵石家莊，樊靈車進石莊車站時，閻親在站台舉行祭禮後，靈車當於十一時由石北開，預料昨晚十時左右即可到平，北平治喪處因籌備尙未就緒，當派員四人於昨午長辛店等候，該靈車到長辛店時，即囑其暫在該處停止，准於今晨九時以前再由長辛店開抵西車點，昨晚警備部派李天民，憲兵司令部派副官長王共心，公安局派二科科長孫昶，代表赴長辛店歡迎

迎靈佈置　西車站內外，昨晨已督工預備迎靈工事，在站外路北支搭高大蘆棚一座，其中電燈彩花，裝飾宏壯，靈櫬下車時，即停該棚內舉行公祭一日，站內第一道月台外門搭彩牌樓一座，用彩花紮成迎靈二字，車站大門外搭五格大牌樓一座，亦用彩花紮成『恭迎樊公靈櫬來平』八字

要人公祭　各歡迎人員定左日晨九時以前到站迎候，電車由長辛店來平到站後，即將樊櫬搭入站外之祭棚內舉行公祭一日，自上午十時起至晚六時止，爲公祭時間，招待與祭人員，昨日業經分配妥協，計軍界由楚溪春，王錫藩招待，政界由舒雙全，趙青譽，李養泉，王啓常，郭英夫，戴脩原招待，部黨由趙子謙，鍾大年，倪子明，田象奎，劉緝武招待，學界由沈哲民，史俠侯，黃脩三，王道等招待，民衆團體由劉振東，孫壽昌，郭昭，孫軼，招待

移靈西山　（六日）上午八時靈櫬車由西站運往西山碧雲寺，送靈者以西直門爲止，願赴西山者聽便，治喪處昨日發出通啓千餘份致各機關團體加迎送，茲將通知原文錄左

敬啓者，樊公靈車業於三日由鄭啓行，五日早晨當可到平，昨經開會議決，凡我同志，均應於五日上午九時以前到站迎靈，六日上午八時以前到站送靈，屆時務希親臨平漢車站指揮照料，以期整飭，不勝企盼

東北人物志　王照履歷之一部　（八十七）

（發表係特號者及第一號）

（本志印刷更用美麗方法特另定號）

由善述

遼寧省金州人　五十六歲

大連慎昌號主人　住大連浪速町六四番慎昌號

由君善述，字聖言，金州小平島人，生性誠樸，儉約自持，處家孝友，事兄如父，與人交接和藹可親，洵商界之忠厚派也，自十歲入私塾習讀，因家貧無力，十五歲下學，入小平島敬勝興習裸貨商九年，因地面肅疏，赴安東縣入長順興號，經徒匪之亂，二十七歲歸家，在大連嶺東開設義來興裸貨商，三十四因老櫃收荒，連帶欵業，遂領政記東創設政記油坊，生意頗稱發達，至四十五歲，因東西意見不同辭出，合資開設源昌號，生意興隆，蒸蒸日上，於四十七歲本號糾合外東，創設亞洲火磨有限公司，旋因奉直之戰，存糧落價，年景歉收，火磨無利，糾纏所致，源昌號擱淺，歸攏完畢，將亞洲火磨主權，推讓副經理曲樂亭，即歸家閑居，及至五十二歲，又合外資，將源昌復活，仍與二十年舊同事曲樂亭君二人承辦，去年山東大饑，流民北來，沿途載道，流離不堪，君同曲樂亭目及心傷，轉懇羅濟澄君請朱子橋將軍到連，號呼籌賑，得以普渡康莊，及五十四歲，始完全將源昌號兌與曲樂亭經理，而君又合外資創設今之慎昌號，開張今已二年，生意亦稱發達云

粵桂兩軍在湘南發生肉搏激戰　張桂軍敗退回桂　陳濟棠令封鎖輪船備用

上海特訊，張桂軍回師入桂，陳濟棠令第二批入湘部隊急回樂昌候命，余漢謀師急回梧州，先頭部隊江（三日）晨由留南下，船舶管理處奉總部令，防江封僱民船五百，小輪若干集三水候差，江（三日）粵路因運余師，客貨車均停

南京特訊，陳濟棠以八路總指揮名義，江（三日）有長文通電到京，報告湘南戰況，謂艷（二十九）日午後起，與張桂軍在衡陽西廻龍寺硝子山龍水橋之線開始激戰，衝鋒肉搏，戰至東（一日）午始止云

齊燮元舊部將有所表示說　齊到并商招撫

太原訊，齊燮元（廿七）夜來并，語記者，此來謁閻係商招撫署前移，並招撫舊部一切辦法等問題，各路戰事均極順利，余之舊部日內即有明白表示云云，儉（廿八）晨閻派張會詔赴魯，贊襄軍事，威（廿七）日已離并，全國慰勞代表團，威（廿七）日分三路向平隴津三路出發，每路五十人，威（廿七）日運到槍彈子彈料八箱斤

內戰史中之趣聞　砲不發彈盧興邦致敗　遷怒兵工廠長即槍決

廈門訊，省垣息，盧興邦策士楊愚谷，此次主戰最力，又薦陳長春爲兵工廠長，造砲不能發彈，致敗，盧殺陳後，楊派服毒死，又福州東湖挖築大飛機場，並由馬江運到大批飛機彈，劉師槍決受盧指使希圖反動之鄭雨民一名

裁釐以後人民之負担　特種消費稅將直接取於用戶

南京特訊，財部裁厘委會，對裁厘辦法，行將擬就，關於特種消費稅事，恐計劃與實地情形，間有出入，財部支（四日）令各省財廳政特派員，調查市面消費狀況，與辦理特稅後之收入數額，造表具報，限八月刪前送部，以便研究，至特種消費稅則擬適十七年五省裁厘會所決方案，凡納稅達一定市場，後即按照品類價値抽稅，直接取於用戶，最高額不得超過百分之九十，奢侈品仍不在此限，徵收辦法，由各省縣市設專局，歸中央總局直轄，不採包商制，惟日用必需品如糧食柴炭將另定辦法

上海特訊，最近一週間，新豐，麥加利，大通，有利，四銀行，有銀塊二百萬盎司出口，滬存銀又減百二十萬兩，銀市賴以維持，港工商銀行停業，影響滬金融界不巨，因滬行營業額數不大，各方儲金不超過一百萬元，且三十萬係各錢莊存欵，失敗原因，係曾空先令，洩多投機，又工商訪問局調查，十八年度金進口九六三，出口一九二五，銀進口一零三一二三，出口一三二六三，工商部正纂集各項調查統計，起草補救金貴辦法

膠濟路恢復通車

青島訊，東北海軍東一日派陸戰隊，分乘肇和江利兩艦來島，防膠縣土匪東面赴膠，路自冬（二日）起將三四兩次通車恢復

評壇　言和者僅有一人　（知非）

自來言和必先停戰，一面彼此相殺，一面奔走和好，兩軍不辦雌雄，未有甘心退讓者，且居間調停者，於勝負未分之際，對於交戰方面，措辭亦極困難，深之不得，淺之不得，兩方不受物，難然送禮人，因是而跳出事外，不作排難解紛之人，而作袖手旁觀之說，亦非淺鮮，外表雖恬然無事，而其心目之中，更有不能已於言者，民國遺老偉人，數月以來，調停南北之爭者，吾見亦罕矣，所以然者皆，因知難而退，未敢一露其頭角，孫[illegible]老挺身而出，通電於各實力派，提倡息事寧人，實朝陽之鳳，一鳴驚衆，吾知應聲而起，必大有人在也，孫氏籍隸浙江，人品學問，南人極爲崇拜，曾宦北方，北人亦曾仰見其豐采，今日爲國爲民，不惜函電紛馳，似可無分畛域矣，使北方復有人焉，出而爲其應援，將來或能事半而功倍，乃天不作美，王品老新歸道山，再覓一相當之人，與孫氏互相呼應者，實不易想出，亦只屬望於孫氏一人而已，噫！

教育界

教部令知大專各校 實行推廣教育 特規定十九項辦法

京訊、教育部規定各大學及專科學校、在可能範圍內應實行推廣教育、其辦法、一、公開演講、一、地點校內或校外、二、時間、有定期或無定期、三、請演者、大學教員、或由大學聘請之專家、四、演講材料、社會或科學問題、分幾次講完或一次講完、五、方法、除演講外、或用幻燈影片、或用活動影片、二、夜學班、爲日間有職業不能進大學作正式生者而設、應多設日用學程、但亦得設一般文化學程、三、函授班、爲不能直接進大學者而設、均由大學教員通函教授、四、推廣教學班、大學附近村鎭、分設特別班、以應地方需要、五、科學詢問處、擔任解答關於科學問題、或直接或用通信詢問、六、特種問題研究會、在校內或校外組織、例如中東問題、收回租界問題、腦膜炎問題、罷工問題等、七、讀書指導方法、重在介紹書籍雜誌報章、八、實驗表演、用實驗室方法、把科學工程及家事教育等項、作公開實驗、九、各種實用學術特別班、如專爲商人設的廣告、簿記、會計等學程、專爲農人設的選種、治土、滅蟲等學程、專爲成年婦女設的育嬰方法、幼稚教育等學程、十、師資訓練班、專爲在職中小學教員開的學程、十一、工商指導所、由大學教授或特約專家備工商家詢問、十二、農業指導所、由大學教授或農業專家備農業家詢問、十三、教育指導所、由大學教授或特約專家、指導兒童教育及康健等事、十四、循環圖書館、將某類圖書循環出借給民衆或團體、十五、公開辯論會、遇有重要問題發生、舉行公開辯論會、使社會明瞭該問題的眞相、十六、特種問題運動會、由大學提倡舉行清潔運動、識字運動等、十七、出版部、印刷書籍小冊、及定期不定期刊物、十八、展覽會、舉行美術展覽、黨義書籍展覽、農具展覽等、十九、暑期學校、每年暑期開辦一次、使中學畢業生大學肄業生及中小學教職員、有補習或進修的機會、但不計學分云

戈紹龍博士 著驚人鉅作 爲中國人吐氣

扁桃腺性腎臟炎之實驗性研究

北平通信、最近得日本九洲大學醫學博士位之戈龍博士、歸國後、除在北平醫大任課外、並應聘爲清華大學校醫之一、戈氏現即卜居清華北院、頃在清華大學、醫院得見戈氏就職前致該院當局書、其中提及所作論文之博大紛繁、誠如書中所謂「爲中國人吐氣」、玆摘錄原函如左、以見戈博士論文之一斑(上略)弟之博士論文、尙須從今日起、整理兩個月光景、因弟之Alder係「扁桃腺性腎臟炎之實驗性研究」、計用實驗動物(犬)百隻以上、由此百隻製成顯微鏡標本約一萬枚、若以整理標本而論、頗費時日、故不得不請兄原諒也、弟天分素鈍、毫無足取、但勇氣努力、尙不讓人、自抵日以後、從未隳學問之志、弟之關於醫學論文、已在此發表六七次、並有論文之大意、德國專門家雜誌之已經轉載、弟到此北平時、當請賜覽、至弟之博士論文、本可不必如此大做、但因欲爲中國人吐氣、故作此較大規模之論文也(下略)

遼教廳擬於暑假後 增加教育經費 由長官小學基金項下提撥 用以維持教員生活

遼寧教育廳長吳家像氏、近查銀價暴落、物價高騰、各教育機關所有之經費、每感不足、且各教職員因特價關係、不能維持生活、屢向教廳請願薪俸、故吳廳長特於日前呈准省政府、由張長官捐出小學基金項下、酌提若干、以資接濟、已特保管基金委員會許可、暑假決定實行云(立)

吉省立一中 招考新生 預數八十名 限初中畢業

吉林省立第一中學校、現以玆屆暑假應該招考新生、當即擬訂下季招考高中生兩班八十名、資格限三三制初中畢業、自七月一日起至八月六日止、爲報名日期、訂於八月七八兩日舉行入學考試云(孚)

留平吉籍生返省

吉林省城留平各學校學生等、現以時屆夏季、天氣炎熱、照章應即放假、以資避暑、是以本省留平各生、於日內紛紛返吉云(孚)

盤山公民呈控 師中張校長 廳令縣長查報

遼寧教育廳現據盤山縣公民孫繩五、呈控該縣縣立師中學校校長張文閣、侵佔學欵、廢弛教育、請撤查究辦等情、吳家象廳長、以所控各節、事關重要、特於二日令行盤山縣縣長、認眞秉公詳查具報、以憑核辦云

清華今年不派 官費留學生 自費赴美者多

滬訊、上海卡德路九十五號寰球中國學生會消息云、北平清華大學本年不派遣官費留學生、惟暑假期間、自費出洋已請得留學證書及護照者、計法國六人、德國二人、美國三人、共計十一人、其姓名籍貫如下、一、薛愚(湖北樊城)汪梧樹(江蘇上海)張昌義(江蘇吳縣)戴克光(江蘇阜寧)吳達元(廣東中山)李健吾(山西安邑)以上法國、二、王淦昌(江蘇常熟)丁而漢(浙江紹興)以上德國、三、孟廣喆(河北)施嘉鍾(福建閩侯)黃遠(廣東新會)以上美國、又本年大批赴美學生於八月中旬由滬起程云

市政處撥欵 補助平安校 該校呈請更名

安埠八道溝、原有私立小學校一處、旣而經費支絀、復經姜韶武等請由市政籌備處補助經費、每年現小洋二百四十元、己蒙批准、該校日前以旣請用公欵、其私立名目、自然不符、因又具呈市政處、改稱安東市立平安[illegible]小學校以符名實云

閻錫山電覆 清華校務會 召回喬萬選

太原通訊、清華大學、自前任校長羅家倫被驅後、校務因而無人主持、閻日前曾接清華同學會及該校各關係方面之電請、遂任前太原黨政學院教務主任喬萬選爲清華大學校長、並立即前往視事、及喬至平、後因該校學生對校長問題、須徵多數同學意旨、目下不能決定、喬遂因之被拒、該校亦曾電閻聲請從緩解決、閻遂於昨三十日分電清華校務會議、清華同學會及喬萬選、玆錄其原文於次、△電校務會議 北平清華大學校務會議鑒、有電悉、現値軍事倥傯、本總司令本無暇過問各學校事務、因疊接該校學生團體及清華同學會來函、請派員維持、並請委喬萬選爲校長、情辭迫切、未便置之不顧、旣據電稱、校務尙能照常進行、己電飭喬校長返晉、面詢一切、以憑核辦矣、閻三十印△致同學會 北平騎河樓清華同學會諸君鑒、據電悉、所頃據該校校務會議來電、所陳情形稍異、悉俟查明、再行核辦、閻三十印△電喬萬選 北平衛戍總部轉喬萬選靑鑒、有電悉、希先回晉、以便面詢情形、再行核辦、閻三十印

金督學來去匆匆

洮南遼寧司令長官公署教育秘書處之督學金德恩、出發各地、視查新民學校之成績、已於本月廿九日蒞洮、當其到洮之際、下榻於教育局、隨即前往本邑新民小學視查、次早九句鐘搭四洮車南旋轉去遼源云

威震中外之樂華隊 預定征程已行首途 負有榮譽歷史開球界紀元

赴歐征程

樂華足球隊已於七月一日乘飲蜜萊輪船首途、約於四日至香港、在港僅作一宵之勾留、即於五日乘原船向西進發、約九日至星加坡、在該地逗留一星期、再往爪哇比賽、其約舊友作十二場友誼比賽(用樂華名義)將門票所得、作赴歐川費之用、在爪哇比賽完畢後、於八月二十二日即向歐州方面開拔、改用中華隊名義、先至法國馬賽登陸、約作一二場比賽即赴荷牙利、再轉赴英國倫敦、英倫爲足球之策源地、擬在該處多多較量、藉收觀摩之益、以後再赴德、奧、瑞士、美利堅等國、行程次序、尙未定奪、蓋李氏刻尙未接得各國之正式戰書也

▲在爪哇比賽秩序

比賽日期	地名	與賽隊名
七月二十二日	萬隆	樂華對萬隆選手
七月二十四日	萬隆	樂華對萬隆盟主
七月二十六日	吧城	樂華對伊求拉司
七月二十七日	吧城	樂華對吧城選手
七月三十日	攏川	樂華對攏川選手隊
八月一日	攏川	樂華對日惹選手隊或攏川盟主
八月三日	泗水	樂華對泗水選手隊
八月五日	泗水	樂華對鐸爾或埃寒修
八月七日	吧城	樂華對中華球隊
八月十日	吧城	樂華對內務部
八月十三日	吧城	樂華對群力隊
八月十七日	吧城	樂華對全爪哇選手

樂華歷史

樂華體育會、成立於民國十五年秋、距今僅及四載、其足球成績、有若春雷暴發、舉國咸知、即遠如歐美、亦有極佳譽論、刊諸報章、名馳四海、洵足當之無愧矣、查樂華之產生、實源於廣東俱樂部、其時俱樂部有熱心體育者多人、擬組織體育分部、會海上有樂羣足球隊因困於經濟、大有不能支持之勢、隊員中有李惠堂及徐衡之兩君係俱樂部會員、一見此情形即乘機倡議合併、俾樂群不致有解散之虞、俱樂部不致有材難之嘆、一舉兩德、莫此爲愈、得兩方同意、遂於十五年秋開成立大會於廣肇公所、易名樂華、樂群全體隊員及海上各大學健將、被邀列席、席間推霍守華、余昌譚竹馨三君爲委員、余衡之馬德泰二君爲幹事、由俱樂部熱心諸君捐輸用費、一時經濟充裕、人材鷹集、乃謀加入西人聯會、以冀進步、惜無基本球場、不能在常年賽會逐鹿、然史高托杯中初賽、竟以四與一之比擊敗稱霸一時之臘克斯隊、開滬地球界之新紀元(未完)

每日繪圖紅樓夢 第一百八十五回

香月尙先生繪 (繪圖禁止轉載)

話說王夫人、因見賈母那日在大觀園、不過着了些風寒、不是什麼大病、請醫生吃了兩劑藥也就好了、命鳳姐來吩咐他、預備給賈政帶送東西、正商議着、只見賈母打發人來叫、王夫人忙引着鳳姐兒過來、王夫人又請問、這會子、可有覺大安些、賈母道、今日可大好了、方纔你們送來野雞崽子湯、我嚐了一嚐、倒有味兒、又吃了兩塊肉、心裏很受用、王夫人笑道這是鳳丫頭孝敬老太太的、算他的孝心虔、不枉了素日老太太疼他、賈母點頭笑道、也難爲他想着、若是還有生的、再炸上兩塊鹹浸浸的吃粥有味兒、那湯雖好、就只不對稀飯、鳳姐聽了、連忙答應、命人去厨房傳話、這裏賈母又向王夫人笑道、我打發人找你來不爲別的、第二日、是鳳丫頭的生日、上兩年我原早想着替他做生日、偏到跟前、又有大事就混過去了、今日人又齊全、料着又沒事、咱們大家好生樂一日、王夫人笑道、我也想着呢、既是老太太高興、何不就商議定了、賈母笑道、想我往年不拘誰做生日、都是各自送各自的禮、這個也俗了、也覺太生分似的、今兒我出個新法子、又不生分、又可取樂、王夫人忙道、老太太怎麼想着好、就是怎麼樣行、賈母笑道、我想着咱們也學那小家子、大家湊分子、多少儘着這錢去辦、你道好不好、王夫人道、這個很好、但不知怎麼湊法、賈母聽說、一發高興起來、忙遣人去請薛姨媽邢夫人等、又叫請姑娘們、並寶玉、那府裏賈珍的媳婦、並賴大家的、及有些頭臉管事的媳婦也都叫了來、衆丫頭婆子、見賈母十分高興、也都高興、忙忙的各自分頭去、請的請、傳的傳、沒頓飯的工夫、老的少的、上的下的、烏壓壓擠了一屋子、只薛姨媽和賈母對坐、邢夫人王夫人、只坐在房門前兩張椅子上、寶釵姊妹等五六個人、坐在炕上、寶玉坐在賈母懷前、底下滿滿的站了一地、賈母忙命拿幾張小椅子來、給賴大母親等、幾個高年有體面的嬤嬤坐了

總經理

華北橡皮貿易公司

大連山縣通二〇六番

用了開利車胎再不會把別種牌子記在心裡放在眼裏

美國開利公司出品

分銷經理

大連 斯丹禮洋行 三河町三番地 電話八九〇三

奉天 斯丹禮汽車材料公司 日站千代田通三十五番地

哈爾濱 御風汽車公司

天津 亨茂汽車公司

青島 美達洋行

濟南 斯丹禮洋行 河南路七十八番

老藍刀牌香烟

老藍刀牌香烟 如名勝古蹟之膾炙人口 歷年愈久而名愈著～

BAT

瀋陽

中俄正式會議定於本日舉行開幕
莫全權來電報告
交涉前途或有希望乎

頃據軍界特訊邊署現接赴俄全權莫德惠來電關於中俄事件日來甚爲㵎淺無大發展現定於本月八日雙方舉行正式會議交涉一切之重大問題即可爲之從事解決等情如此觀之中俄交涉前途或有解決之望姑誌之以覘究竟(捷)

切實偵查詐欺受賄
通令各法院

高等法院院長史延程檢察處首席檢察官朱樹聲近查各法院審理民刑案均遵照法令判斷並無受人情託情事値此社風險惡之際各院職員難免不無在外詐欺受賄等情特於五日通令各地方法院院長切實偵查勿稍瞻徇以重司法(捷)

砲彈廠工徒工作中炸死
從優恤洋三百

遼寧迫擊砲廠砲彈廠工徒王占臣年十七歲工作之際因使鐵錘不愼誤擊於裝成之砲彈座中藥鈕上致被炸斃茲聞該廠李宜春廠長以該工徒服務廠內足滿三年素日工作頗勤特優恤現洋三百元業於四日飭王之老父到廠具領以示體恤云(捷)

葫蘆島設立航空停留場
張代司令籌備

葫蘆島築港開工典禮已於二日舉行此後工事上之進行自可按照合同上之程序爲之進行現爲便利交通計特由張司令長官規定在該島內適中地方設立東北航空停留場現於六日令行代理航空司令張煥相爲之籌備云(捷)

國貨促進會簡章已擬就
呈請省廳備案 推定籌備員

省城商工總會爲提倡國貨起見組織國貨促進會簡章業已擬就呈請省府及農礦廳鑒核備案並開會推定委員王小維周維清王桐軒三人爲籌備員以資籌備進行云(捷)

預防圖謀不軌 嚴拿造謠人
憲警均發通令

省會公安局長白銘鎭氏以近日省內發生種種謠言恐係擾亂份子藉以圖謀不軌除令各分局嚴加防範外並於六日諭令各局員隊長等督飭所屬嚴拿造謠者對於不逞之徒特別注意嚴行查拿以杜亂源而保治安此外並聞東北憲兵司令陳興亞氏已於五日通令各隊所對於勤務特別注意嚴行查拿不軌份子毋稍疏懈以維公安云(捷)

張長官捐廉一千元賑濟熱省災民
並飭各官署團體募捐

熱河平泉開魯經棚等十餘縣赤地千里災情奇重民不聊生前由湯玉麟主席來電請卹以故災黎等情已誌各報茲聞張司令長官除轉飭各官署團體爲之募集外並自行捐廉大洋一千元滙往熱府核實賑濟以救災黎云(捷)

擬招集交通界開交通會議
已令整飭議案

東北交通委員會委員長臧式毅氏現爲促進交通計擬召集各路局長電話局長電報局長等交通界人等來省開東北交通會議訊論關於交通上之一切興革事宜已諭令該會各處課整飭議案不久即可定期舉

各地駐軍協助剿匪

東北邊防軍司令長官公署以時局多事各屬胡匪出沒無常滋擾地方爲患至鉅倘不認眞搜剿轉瞬青紗障起匪徒有所憑依乘機蠢動益難肅清現爲保持地方治安計特通令各地駐軍及各團隊須認眞協助於時搜剿務期根絕以免青紗障起後匪徒有所憑依嘯聚成股滋擾地方並令行省府轉飭警務處長暨各縣縣長督飭所屬認眞剿擊以靖匪氛而安閭閻倘有剿捕不力或飾詞搪塞敷衍塞責一經查實定即撤征不貸(捷)

遼陽檢查處檢察官委定

高等法院查遼陽地方法院檢察處首席檢察官劉炳藻業已調升通化高等分院院長所遺首席檢察官一缺職關重要未便虛懸特委任汪廉升氏前往接充以專責成(捷)

農礦廳添委第三科科員
趙松臣已到差

農礦廳長劉鶴齡氏現查該廳第三科近來公務紛繁原有人員不敷辦公亟須添委以充貽誤查有趙松臣者充差有年特委爲該廳第三科科員之職用資襄助辦理一切聞趙氏奉委後現已到差任事云(捷)

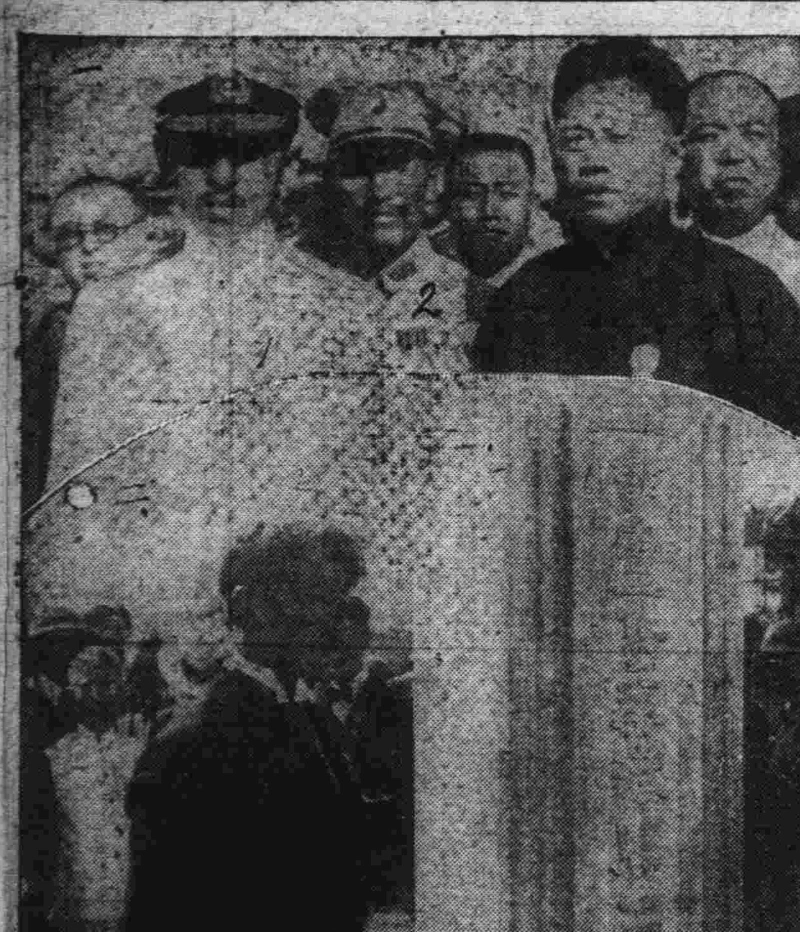

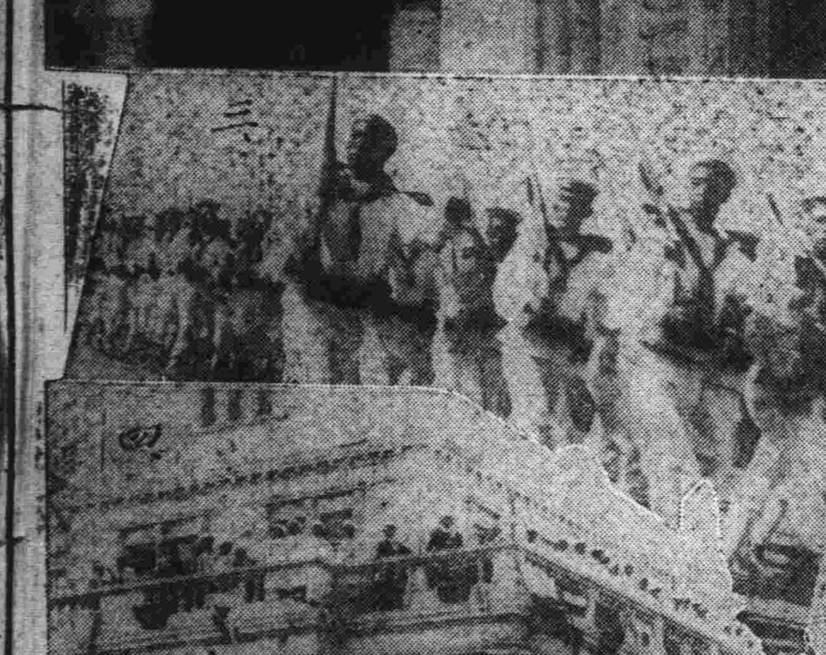

寫眞

一、葫蘆島築港開工典禮後之張司令長官與張煥相高紀毅紀念攝影 二、築港開工紀念碑 三、張司令長官校閱海軍 四、參加開工典禮之中外來賓於航警學校

安東

中日商人出發參加見本市

日本全滿輸入組合聯合會舉行滿洲見本市定七八九三日在大連開會附屬地中日商人參加者七十餘名計華商人二十名日商人五十餘名刻正準備定於六日出發參與華聯赴旅順參觀返安之期刻尙未定云

工人眞可憐 慘死土崖下

安東附屬地日本神尾日前僱有華人劉盛德因於日守備隊後身修理土崖工作之際一時失愼以致土崖頹下大土塊立將該華工壓斃當報由日警署檢驗畢飭令神尾將劉屍身棺殮云

海城

救回兩票擊斃一匪 夜雨未能窮追
袁局長率隊奮戰兩小時 中軍北平即向西方潰逃

本縣公安第六分局長袁維章自履任以來對地方警政頗能認眞辦理如查戶口緝盜匪日不暇給而六區人民得免匪徒蹂躪者皆袁氏鎭壓有方之所致也茲據報掌寺訪函云該區境內東台村於月之三日晚十時突來股匪二十餘名匪首報字『中軍』『北平』袁分局長聞得斯項警耗當率警保十二名馳赴東台村行抵東北窩與匪相遇當時開槍與匪奮戰兩小時匪勢不支漸向西方潰逃是役打下人票兩名一董連吉一張洪橋皆係營口五區界北老灣附村河嵗子屯人並擊斃匪人一名當被羣匪架走其時天除夜黑大雨如注未能盡量追擊云

大石橋

控告財長案
省縣派員查賬 有乘機和解說

營口縣財政局自劉繼儒任局長以來其財政如何辦理不善賬目如何錯亂不堪被二區士紳楊蔚森孫葆元兩君如何在省府財廳營口縣政府等處控告等情已兩誌本報茲查省府方面已派委員蕭某來營現寓日營口縣政府方面刻亦決定亞東客棧行將就該局調查眼計議將隨該蕭委員齊爲查眼之舉究竟何時能一齊着手進行與能否認眞詳查容訪續誌又訊營埠開有某方謂此案發生純爲兩造積嫌所致欲乘此省府來員機會爲兩造融解之法以就此了事之說果爾則楊孫兩君可謂多此舉矣

金州

婦人會餞別會長

前田邊金州民政支署長婦夫人被推婦人會長此度其夫榮轉本廳當然辭卸職務該會婦人等假警務課俱樂部共同祖餞以盡惜別之忱(明)

飼養家畜等規則

金州會事務所茲奉寫札昭和五年六月十三日附金州民政支署告示第四號府令第八號污物掃除規則第七條制定各號同規則適用地域指定本署核准仰貴會長傳知一般會民一體周知請煩查照辦理可也
新金州所在污物掃除規則第七條之第一二三四號槪行禁許但第四號中製粉用之驢不在此限現在對豚之飼養猶豫本年七月之末日
(附錄)污物掃除規則摘要
大正八年 二月府令第八號
第七條 關東長官指定地域內非受所管警察官署許可時左記各號不得施行
一、農作業但在庭園內自家用花卉菜園蔬菜類栽培者不在此限
二、使用生肥但埋於土中者不在此限
三、屎尿廢肥肥料用魚腸等貯藏或製造堆肥事
四、牛羊豚及乘用又乘用馬車用以外飼養之馬匹

滿溝

護路軍更換連長

本站駐防護路軍一旅三團一營三連連長郭長勝因另有他就當經營長孟應熙呈奉批准隨經旅部改派講武堂畢業張裕前來接充查該張連長業於七月一日到差視事並將一切槍械服裝及兵士數目當日接收清楚云云

農安

城一區鎭長選定

農安城一鄕共九十區區公所早已分別成立其他區公所姑勿具論惟城一區々長係指導員葉柏青代理查葉君青年有爲辦事認眞自區長公所成立以來首先提倡辦理選舉鄕鎭長監察委員等要政問擬定六月念五日一律選舉區長副區長與助理員王君子範同心合力預將選舉時應用幫忙(即助力)人員均已聘妥以及各種手續無不籌劃妥協此係未雨綢繆免卻臨渴掘井屆時葉王二君不能分身面面俱到至四關正副鄕長及監察委員提其要者係城內正副鎭長及監察委員等事該二君自任之王選舉乃託友人代辦因付託得人所有人員亦均同時產出尙風平浪淨毫無瑕疵若非辦理得人曷克臻此聞鄕長等姓名未曾探悉姑置勿論先將正副鎭長以及監察委員姓名票數分述於下
正鎭長二名(其一)王振之得票六百七十張(其二)丁世明得票五百零四張副鎭長四名(其一)申貽亭得票五百六十六張(二)朱輔庭得票四百九十六張(三)趙廣達得票二百八十一張(四)單峻峰得票二百一十四張監察委員六名(其一)于聘三得票四百八十六張(其二)張志正得票二百九十九張(其三)李世馥票二百九十九張(其四)孫德建票二百九十一張(其五)劉傑忠得票一百九十一張(其六)李洋票四十六張以上均係遵章投票依法選出本邑劉縣長爲愼重其事起見尙欲沙裏澄金選用一半姑誌之以覘厥後

瓦房店

金貴銀賤商民交困 請求減輕運費
附屬地華商會陳情滿鐵

近以金貴銀賤而滿鐵運費依然未減因之商民交困無法維持瓦房店商會特陳情於滿鐵請求輕減茲將其陳情書錄下
爲金銀漲落無定商況益陷於危極謹請鑒核維持商艱而顧大局事竊查金票昇騰積習已深暮氣已重貿易交困損失甚鉅無法維持怨尤交集不可終日市面失此鉅欵又無接濟必益陷於恐慌且金票日益昇騰現銀日見低落華商均以現銀爲本位購買東洋貨物金票交易雖貨價可暫時擡高而無源之水不久必涸第查華商凡以金票交易者莫不大受虧損以致破產歇業株連牽倒已有數家市面元氣大傷實係金銀起落主因現據各業華商據情先後到會歲念商艱保護商民命脈並顧瓦埠市面前途等情前來會長覆查所稱各情均屬實在謹將所陳理由據實上達謹呈
南滿洲鐵道株式會社總裁仙石貢
查十年前因歐戰之時金價低落金票一元兌換小洋四角至五角之譜經滿鐵會社議決將旅客乘車及運輸貨物石炭等項運費酌量增加彼時曾向商民明白表示待金銀相平時必爲恢復以前之定額未料現下小洋二元二三十錢兌換金票一元前後相差適成四倍以銀兌金損失太鉅較比以前無形增加有四五倍之多時下地皮金及戶別割金又行增加商民不得聊生想貴社旣有約增加於先必能援約減輕於後如不設法維持不但市面凋淩而商民必致於死地以上懇切種種情形懇請貴社減輕辦法以顧市面而維商艱如蒙准予所請則商民感德無涯矣
復縣瓦房店附屬地華商會長趙鵬程

哈爾濱

法大游藝會 勸募成績甚佳
朱將軍講演

特區法政大學學生全體主辦之陝賑遊藝大會三天現已閉幕計三夜觀衆非常踴躍朱子橋將軍每夜邀蒞會講演陝災之實況及救人要救活之重而且要同胞應盡的義務等演說故聽衆均爲感動並當朱將軍演說畢該校募集股男女職員胸掛「救命」二字之白布標語向各觀衆勸募計三夜臨時捐欵成績頗佳聞此次大會共計捐欵不在少數現正趕辦結束之中云

班禪避暑 十一日赴熱

西藏班禪活佛前以便於內外蒙古信徒來省參謁因而駐遼時間頗久茲以暑期臨邇爲修養計已訂於本月十一日携帶隨員五十五名取道通遼赴熱河省喇嘛廟避暑云(癸)

依蘭

第五團軍需官 金辭以韓代

陸軍第五團軍需官金作宸現因家務紛繁須親自料理礙難服務遂向陳團長請准長假遺缺關係重要不便虛懸查有前充本團軍需官韓汝爲堪以勝任當即委充斯職查韓君學品兼優精明幹練今日蒞地重游自能勝任愉快云

長春

長德界發現股匪架去學生十名
保衛隊奉令星夜出發

長春縣保衛總隊長唐星齋氏頃奉縣府電令略開頃據德惠縣府電稱該縣與長春毗連之處前日發生大幫股匪架去學生十名及請 爲協緝等情查長春德惠毗連甚近自應速派騎兵前往協剿以期一鼓蕩平唐隊長奉令後立即飭令所屬馬巡隊星夜馳往長德毗連之處協剿以期將一般票匪捕獲云云
長春縣境地處遼吉兩省交衝之點四顧平原地多柳通每當夏秋之交則胡匪蠢起擾及閭閻民不堪命昨據鄕封歸客談及伊通双陽懷德等處疊有股匪嘯集時隱時現出沒無常自双陽巨匪報字双山者在本城落網之後地方農民預卜稍可少安不圖最近數日隣封各縣警匪頻傳轉瞬青紗帳起縣境鄕區之伏莽難免不無蠢動負有維持公安之責者應速未雨綢繆嚴加防備乃是云

瑣聞

△湘君花中翹楚

(蓋平)本邑東關平康里二等妓館湘君書寓之湘君校書產於津門係名門閨秀因貧所迫始操賣笑生涯面似桃花帶露腰似弱柳迎風應酬週到舉止大方通文字工皮簧情色才藝堪稱俱佳可謂花中翹楚云

△惡覇欺凌僧人

(蓋平)本邑興隆寺佛廟也廟上住持僧人照果節衣貶食餬口僅所支持從此作去佛道不難放光邑東南舊有楊木林子森林一處忽被惡覇擋壙衡河殘伐樹株不計其數覚將所殘界內覇爲己有照果無奈訟之官府官府撫理明斷仍將森林原界斷歸廟有不謂彼竟不服又敢上訴噫奇哉

△盲人歛財宜懲

(鐵嶺)本邑西關住民王瞎子者幼失双目現年五十餘歲而上有孀子專以講命爲生本月二日給北關宋宅算命因該兒正存病中伊云不用服藥伊必能治好當即言明大洋三元爲治療費宋宅人等信之不疑該兒病已甚重該王瞎子不令吃藥致耽隔數日遂於本月四日死去宋宅遂向王瞎子大興罪之師經王瞎子將錢找回陪罪道歉始行了結若此盲人當加以取締也

△龍山避暑者多

(鐵嶺)本邑龍首山遼東南滿線有數之名勝也右隣城市左帶柴河樓塔雲連樹林叢茂誠避暑之佳地亦遊覽之所歸刻當夏令天氣炎熱各界人士來遊者絡繹不絕儼如我邑之公園然

△當商減輕利息

(鐵嶺)本邑西關大街當商廣泉當爲調劑金融便利人民起見得官銀號接濟大宗欵項專營當商利率減爲三分十八個月爲滿値此此錢法奇緊之際民人多告貸無門得此接濟處誠人民之福音云

△雨降可卜有秋

(鐵嶺)鄕間經春不雨田種失時其後幸降透雨得以補種業誌前報但此番雨後仍復連日亢旱農民又行恐惶昨日甘霖再隆民皆歡悅無比風光本年秋季當慶豐收云

△日警捉獲煙販

(安東)新義州老松町住戶韓人朴文冠前曾充該地某洋貨店店員於本年春因過被革賦閑無事即販嗎啡鴉片爲餬口日前二日在附屬地購鴉片二兩餘分二包裝於褲襠內意欲帶回新義州販賣未料行至鐵橋南端日警見其行色愴惶可疑即近前搜翻致將該韓人所帶之煙土盡數翻去並帶回派出所罰辦云

△學徒行竊被捕

(安東)附屬地四番通五丁目井上洋服店學徒呂長元本縣大東溝人年二十歲素日品行不端不務正事於去年九月起至本年五月止計竊本店衣料七回價値日金二百五十餘元日前又竊有衣料一大包約値日金一百七十餘元當被該執事查覺遂報附近日警派出所立將該學徒捕獲送交日本警署結果如何容訪補誌

△私鹽捉將官裏

(安東)安埠東坎子居民王淸源日前二日因在韓岸新義州以一角金票買得私鹽十四斤乾持回行抵江沿稽市街被該管分所巡警曹吉士所瞥見捉獲遂將人贓一併送由公安局發落訖

△雨後江水增漲

(安東)入春以來天氣亢旱以致水旱禾苗會呈枯稿之象一般農民皆憂秋收無望而鴨渾兩江因久旱不雨以致江水淺涸上江之木簰雖已由成奈江中無水亦不能下駛故安東商業凋敝亦大半受此影響也詎於日前二日自辰刻起天氣驟變烏云四合霎時即小雨下降至午後七時即改爲大雨一夜未息今江水漲增數尺禾苗沾足木簰亦將陸續下駛不惟農人相歡於野即商人亦莫不喜形於色矣

△劇界熱心陝災

(安東)政紳商學各首領前次爲陝災聯合籌集急賑旣而各團體災先後發起自動認捐外又力爲勸募現已集有兩萬餘元之現大洋已送見各報茲又有附屬地之永樂舞臺各藝員亦本愛羣愛國之熱忱因於日前發起合演義務戲百計各藝員各次於左坤名各角色爲李春恒揚錦堂管玉奎篠淑卿仁瑞霞白玉芳張艷芬翠婉如秋露艷黃智斌李韻霞笑鴻影李玉亭等均各出非常共收眼災欵現小洋一百一十元如數送交總商會陝災收欵處以憑轉彙災區矣

△海華當之竊案

(安東)安埠官電街海華當昨二日早一時櫃夥於酣睡中幸該執事內人聞貯當貨樓上有人步聲及挪貨物聲因招呼櫃夥執燈賊見有人急中生智因佯取貨中物及怒目叱曰朋友們閃開道否則以手槍對待俗云(好漢怕鎭語)此時執燈櫃夥遂急踏下樓追電知公安局所以有匪上樓等情公安警當到有若干名正包圍之際乃賊已乘隙潛訖

△會民求雨得雨

(城子疃)久旱未雨禾苗枯槁自古曆四月二十九日降雨一次直至今日四十天之久未雨農民時眼如穿本會長高潤卿氏爲從民意於古曆六月六日率全體會民設壇祈雨會長不辭暑熱光首赤足其懇切之心槪可想見於昨日古曆八日天降甘雨午後二時許細雨紛々至九時大雨傾盆翌日方止欲死之田禾則勃然興之矣田地鄕裏農夫之歡聲時聞不絕云

△市政令拆雨搭

(吉林)市政籌備處現擬自吉海站至新開門開闢大馬路但原有糧米行西大街各商號之雨搭防碍交通遂擬定通令拆除云

△領女願助特捐

(吉林)省會公安局濟良所以商人劉漢章領娶所女儒貞照章應功助特別捐該商當樂助大洋四十元云

△田賦局將落成

(吉林)全省田賦局楊局長現以該局原有房舍不敷占用遂擇定前銀黃旗舊院建設新公廳月內即可竣工云

△飭屬嚴查旅館

(吉林)省會公安局現以時屆夏令青紗障起對諸夏防亟應設備以重省城之治安遂於日昨飭屬對省城各旅館客棧嚴重檢查云

△醫士術能活人

(吉林)樺皮廠街大生堂醫生潘生五醫術精良經驗宏富所治各症着手成春如本街張敬方妹之瘵症周勤之狂症等曾延多人診治無效不料一經潘醫士調治用三劑藥症即霍然而癒諸如此類不勝枚舉該醫士堪稱活人妙手矣

△減縮辦公時間

(哈爾濱)本埠特區法院每年夏季暑期天氣炎熱必短縮辦公時間以資休息茲悉高等法院於昨已通知各法院及部屬機關自七月一日起辦公鐘點由上午七時起至午十二時止休息半日期以兩個月爲止云

△謙和祥已歇業

(哈爾濱)本埠道外正陽四道街綢緞呢絨化粧等華洋貨店謙和祥商號因客歲之中俄戰事及今歲之金價暴漲影響賠累過鉅現已不能支持日昨呈報濱江商會淸理賬目暫行停止營業矣

△鎭署槍決匪犯

(哈爾濱)濱江鎭守使署經前特警送交在上號捕獲之匪犯高自新一名迭經審訊爲匪不諱該署奉令於七月二日上午十二時執行槍決斯日由第三監獄提出驗明正身押赴南崗下坎刑場槍決示衆高匪身着中山服乃一翩冠青年聞曾充某警長臨刑時毫無懼色云云

△堪稱術學明星

(開原)石家台廣居之術理明家苗子陽氏年卅許昌黎縣人幼讀詩書博通經典對於術學尤有心得別具特長每與人批八字斷吉凶分毫不爽言則必中故一般問津人士踵至踏來幾致無暇應酬云近聞苗君復得異書乙冊係明代遺物內中玄機妙官精微畢至誠習術理奇珍苗君自得譜後更覺明珠增光特具奇驗有意問津者盍往一試則知言之非謬也

最高法院東北分院刑庭六月二十四日判決如左

一、張玉綱因詐欺罪併合不服吉林高等法院判決上訴一案
一、李國福因强盜不服吉林高等法院判決上訴一案
一、杏爾曉夫吉爾吉依滋伊洛維赤因侵占不服東省特別區域高等法院判決上訴一案
一、王明軒因收受藏被略誘人及傷害人致死不服遼寧高等法院第一分院更審判決上訴一案
一、斯多有設夫尼各來非諾坡洛維赤因恐嚇取財未遂不服東省特別區域高等法院判決上訴一案
一、牙奴舍維赤爲克託爾等因刺探收集關於民國國防應秘密之圖畫消息不服東省特別區域高等法院第一審更審判決上訴一案
一、金寶芝因特種刑事誣告不服遼寧高等法院第一審判決上訴一案
一、薛自斌因和姦及傷害未遂不服吉林高等法院第一分院判決上訴一案
一、王恒德因傷害人致死不服遼寧高等法院判決上訴一案
一、閻壽山因瀆職併合罪不服遼寧高等法院判決上訴一案
一、梁耀富因恐嚇取財設賭營利不服吉林高等法院判決上訴一案
一、裴振海因傷害人及妨害自由併合案不服遼寧高等法院判決上訴一案
一、王立青等共同行使公務員登載不實事項之公文書不服吉林高等法院更審判決上訴一案
一、裴士元因强盜不服黑龍江高等法院判決上訴一案

本社啓事

各分社若以現大洋以外錢滙本社時按照左開行市
▲今日之行市
大洋兌金票 五二、五〇
大洋兌鈔票 九七、九〇
大洋兌小洋 一一五、〇〇〇
經理部啓

滿閣世界

滿漢婚俗志（續）（蘆）

辦事家預備之席面、有許多之分較、如『春』『秋』之季則預備『九大件兒』又名『八盌一個海』『初夏』預備『燒肉白煮』『夏』季用『炒菜麵』『冬』天用『八盌一個鍋子』或『兩個鍋子』

「份子」之外、尚有『拜錢』『拜錢』亦以紅紙封套封固、數目、姓名、住址、之寫法與喜敬封套兒同、惟簽名則改『喜敬』二字爲『拜禮』矣

辦事之家、如辦兩日酒、「出份子」者、於迎娶之正日交『喜敬』於次日見禮時、交『拜禮』交拜禮情形、已如前述、茲不贅

聘女之家、雖無交『拜禮』之習慣、又有所謂『箱敬』即助女之粧奩費之意、女家接受時、並不磕頭、只請安道謝而已

辦兩日酒者『行人情』之親友、兩日均來、男家均備應時席面饗客、當日酒、來賓於當日、將『喜敬』『拜禮』一齊交、故少次日之酬應、此乃『打算盤』之一法也

男家於結婚之日、除送女家一桌『離娘飯』外、尚有一棹全席、遣役送往媒人家中此名『謝席』蓋即給媒人道謝之意、俗謂『當媒人底有一盌冬瓜湯喝』實則並無『冬瓜湯』即指『謝席』而言

娶親太太爲男家娶親、及張羅洞房諸事、委實受累不淺、男家因娶親太太「跑前跑後」一底、照例也有一桌謝席、至於娶親官客受累亦不在少處、而無得謝席之權利使人殊不平或曰、娶親官客於吉日已將男家忙得『泰山不下土』儘願已倦、故無再送謝席之必要、娶親太太因爲「假裝體面」沒得吃飽、送謝席、所以慰其饑蟲也、一笑

女家得到男家之「回席」女家將「回席」分成便盌、派人分送最近之親友、藉告親友「我底女兒到了男家、紅子紅顏、男家已有謝「席」「回來矣」此意與前述之「通信酒」同

附按「紅子紅」指「女貞」而言、亦誇耀之意也

無論爲聘女、爲娶婦、事前均有聘請最親信之親友、爲之司賬、北京人謂之「賬房先生」其所司之賬、即「分金」「拜禮」「流水」之出入賬也

滿婦磕頭之姿式、亦與漢人不同、吾常于滿人辦喜事時、喜看滿婦之叙禮、頗堪發噱、磕頭時、先將「旗袍」微微上撩、徐徐跪下、復直腰後坐、以臀坐於「脚後跟」上、左手指、伸直、扶於左腿膝之上、右手輕撲「大拉翅」之右翅、三下、即代表磕三個頭也、其形與今之軍人、行舉手齊眉禮相似、惟長齊眉、直可謂之爲「齊翅」禮矣

娶親太太於舉行娶親時、由本家、男家、另備『拜匣』一只、內盛紅封套一、裝銀一兩、或十吊八吊不等、並及上書「喜敬」若干、下署「恭小婿某某拜」此即給女家「出份子」之意、送親太太於送親之時、亦照樣攜女家之「拜匣」一、內裝之份金、數日與男家之數同、不得多、亦不得少、多則謂之「壓男家一頭」少則又與臉面無光故男家出多少、女家亦出多少、從此即爲兩家互通慶吊之始禮、至於將來「份金」之數目、亦以此日雙方交接之「份金」爲標準矣（未完）

暑日談「瓜」（六）　芙

以上六樣是夏令甘瓜的種類在夏令甘瓜要少吃、多吃了小至腹痛、大則泄痢養成很危險的病症、一般過度貴族生活的人、在夏令、都備有甘瓜、先用淨水洗畢、放在冰箱裏震着、在吃的時候、去瓤去子兒、把瓜皮切成了長塊、有的還蘸白糖、這樣的吃甘瓜是極衛生的、但是我們在十字街頭去看、勞動者出幾個銅元買一個甘瓜、皮上帶有沒洗淨的泥土、打開後、連皮帶子帶瓤兒一齊吞下、和上述的貴族式的吃甘瓜有霄壤之別了

賣甘瓜的小販、每天自從城外或者瓜市上把甘瓜販了來擔着挑子、挑子是前後兩個筐子合組而成的、甘瓜也有單放在前面的筐、後面的筐子滿裝甘瓜的不等、也有單純的叫賣一種甘瓜、也有兼售兩種甘瓜的、還各小販對於么喝上頗帶有美趣、如「一青的旱甘瓜啊！來買好大蘋果甘蔗味兒啊！」如「來買冰糖味好吃的白甘瓜啊！」一他們的呼聲很多、賣的賣的那一種甘瓜、在他們的呼聲中都可聽得出來、因爲甘瓜時時的放出來一種香氣、所以有時候小販也管他叫「香瓜」除了這種叫香甘瓜的小販之外、還有一種甘瓜攤、在巷口街頭陳列着五光十色的川瓜、他們並不么呼、只由甘瓜陳列狀態吸引起顧主的飲興、至於甘瓜的價格、在本年可以舉一個很簡單的例子如普通大小的甘瓜、連皮的甘瓜重約四兩的的、賣銅元四枚（合洋一分）餘可類推（未完）

仙蠡墩考古錄　（荊夢蝶）

五里湖中、一墩如蝶髻、擁青出水、是謂仙蠡墩、俗稱仙女墩、錫地古蹟之一也、以范蠡載西施過此泊舟而得名、故五里湖亦名蠡湖、又艷蹟也、惟西施結局、則有兩說、按吳越春秋本傳、載陶朱公三徙成名事、而語不及西子、墨子有云「西施之沈、其美也」是謂西施爲越所沈、即隨園詩「空將西子沈吳沼」一句意也、至謂西施隨范蠡去一說、惟始於杜牧之「西子下姑蘇一舸逐鴟夷」句、明楊升庵外集、則以爲「吳越春秋逸篇」謂吳亡後越浮西施於江、令隨鴟夷以終杜牧句本此、而實誤會也、蓋吳既滅、即沈西施於江浮沈也、反言耳、隨鴟夷者、子胥之譖死、西施有力焉、胥死、盛以鴟夷、今沈西施所以報子胥之忠、杜牧誤以子胥之鴟夷、爲范蠡之鴟夷耳」云云、然是說也、余甚有疑焉、西施越人也、受計於少伯而入吳、吳遂爲沼固吳之罪人、而越之功臣也、以一弱女子、不惜犧牲一身爲祖國報仇、成故主霸業、論功行賞、雖同范蠡之鑄金可也、且無西施、不足以死子胥、胥不死、吳不亡、越且不保、今乃沈之以報子胥之忠、子胥固忠已、西施獨非忠乎、何越之賞罰倒置是非不分乃爾耶、豈鳥喙長頸之主、其藏弓烹狗之忍心辣手、幷及一女子、而不惜爲是焚琴煮鶴之舉耶、否則後二人者、一絕代佳人、一間世豪傑、天生嘉耦、自成知己、相與爲君國了却一段公案、其扁舟偕老之計、當早決於未入吳宮時矣、功成一去、雲水茫々、千載五湖、疑仙疑隱、後人又何必磴々然爲之辯正、致美人有沈冤莫白之痛、而予好古者以大不快哉、日者余過此墩、爲賦懷古一詩云「孤墩何幸亦千秋、小泊居然勝蹟留、雄主只堪同患難、美人偏許共恩仇、五湖煙水三生夢、廿載勳勞一葉舟、泛宅未能應愧我、枉教觸到中流」是亦從杜說也

蠅復蚊書　（餘味）

（銜略）爭逐弗遑、久渥音問嘉言惠我、頓慰鄙懷、應選而生、呵成一氣、爾我固宜彼此互助、翼逐陰謀、今乃以攻訐之語相向、殊出意外執事以某出身污穢耶、是亦明於觀人闇於觀己矣、試問執事之所蕃殖、寧非濁流、進身聚集之處、又豈清潔之所容、提撕警告、棒喝當頭殆屬別具肺肝、未免欺人太甚、若某者、扭白光明、每朝成市、嗚聲嗡夢、載在典籍、效法於某之往來營營、亦復不少、固不必以貪污見責、視彼輩之卑鄙不足取、較某殆有甚焉、況某之努力宣傳、正趨時尙、被人利用與某有同慨者、不知其凡幾於茲三民主義之下、首重民生、瘡痍滿目、荊棘塞途、其不以某渺小、蹤逐利蠅頭希圖溫飽者、什九失望、抑何艱窘至於斯極耶、執事以某行踪無定、擾懷未休、殊不知科學進步、視我如仇、百出其方、殲殺無算、並有所謂滅蠅大會、喧聒一時、以是某之聲價、雖能壓倒一切、我族之生命犧牲、亦難以數計矣　不過某與執事之生殖力、素所著稱、種族蕃衍、前仆後繼、固不虞所志之未遂也、執事其勿信恨者之言、又從而附和之、願彼此努力工作、周旋於晝夜之間、前途遠大　不盡欲言

歷史小說　元胡演義

善亭雜俎說部之一（一六）

老者讓二人坐下、各通姓名老者曰、老夫姓洪名儒、舌耕一世矣、生有一女、名蓼秋、其衣紫衣者姓顏名紫薇友人之女也、天資頗不魯鈍但恨老夫、教導無方耳、命二生獻茶、老者謂女生曰、此二公朝廷達官、學問自必淵深、書有不明處、可以問問、長長智識、開開眼界、諒二公必不見外也、顏紫薇聞之、起立、向二人鞠躬言曰、二位老先生當年擢高科如拾芥之易、自必才通二酉學富五車矣、婢子性既魯鈍僻居山谷、孤陋寡聞、於經書奧義、多未了解、遺經坐困、問字無由、今幸遇二位老先生、質問一切、諒必不以預瀆見罪、甄玖自忖、小小學生、所質問不過某句某讀、有不了解、何難與之剖析、未免有小覷二女學生之意、故直應之曰、不必過謙有疑請析、顏紫薇曰、讀書之道、文理固貴乎通、而字音亦不可或略、文理則四海通同、所謂書同文是也、字音則不然、各地有各地之口音、各人有各人之耳韻、音韻不同、平仄莫辨、現在學術、時興詩賦、昭明太子蕭統、新纂昭明文選一書、大半是賦、三閭大夫離騷經、亦是賦類、他如宋班張左、相如子雲等、賦不一賦、凡纂入文選者、賦類較多必須知音會韻、方能作賦、不然、何以作賦、又何以作詩乃一字往々數音、一音往々數韻、何以辨之清斷明白、而作賦作詩、不致謬誤、用敢質諸高明、勿吝指教、甄玖曰、口音耳韻、異者不能強同、而亦不必強同、南朝齊高帝太子家令沈約、以撰宋書之餘暇（齊高帝八年）撰詩韻一書、上平聲、十有五韻、計一東、二冬、三江、四支、五微、六魚、七虞、八齊、九佳、十灰、十一眞十二文、十三元、十四寒、十五刪、下平聲、十有五韻計一先、二蕭、三肴、四豪五歌、六麻、七陽、八庚、九青、十蒸、十一尤、十二侵、十三覃、十四鹽、十五咸、上聲二十有九、計一董二腫、三講、四紙、五尾、六語、七麌（鹿頭）、八薺、九蟹十賄、十一軫、十二吻、十三阮、十四旱、十五潸、十六銑、十七篠、十八巧、十九皓二十哿二十一馬（示旁）、十

香妃恨　蔗農（四）

第一回　華胄流離傷心往事　崇臺荒墜艷說當年

惟有這八百里的流沙、一望無際、直接混茫、非但不見人家、並一顆草、一株樹、也是無有、空氣煩躁、風沙撲面、終日步行沙際、足下流沙浮動、稍一駐足、則埋迹沒踵矣、以故行此沙際者、終日奔忙、不敢稍事停頓、迨至日落後、則預尋一高阜土丘由明駝背上、取下水柴行糧等件、埋鍋造飯、々畢、即將所有明駝、散布四周、臥伏於地、以爲藩籬、行人皆露宿其中、以避野獸之侵襲、以故旅行該處者、非年力強壯之人、不敢輕言涉足也、策旺太子、同定兩名護衞、過了八百里的流沙、到了陸地、心中倍覺暢快、晚間投了旅店、恣意安歇、回憶在流沙中、露宿十餘夜、擔了無數的驚憂、受了許多的辛苦、今日到在旅店、雖然茅舍土壁、幾同華屋離宮矣、入店後、安頓了行李、喂上了駱駝、已經掌燈時候、店家安放了盃箸、君臣三人、對坐飲酒、策旺太子、坐在上面、見店家設備的飲食、仍係回教的土俗、心中不禁籌思道、莫非此地、仍係回教的種族、因將店中掌櫃的、喚至面前、問道、此地是甚麼疆域、甚麼種族、在此立國呢、店家說道、此地正在天山北路、從此往西、過了烏拉嶺、就是歐西邊界、先幾年、此地已屬俄羅斯國的疆域近十餘年、有咱回教徒的一家英雄、名曰哈家五虎

老英雄名叫哈桂芳、是此地多年世族、爲一方所共推服所生四個兒子、名曰德龍、德鳳、德龜、德麟、這四位公子、自幼秉承庭訓、皆學成了文武全材、那年正值俄羅斯、占據伊犁、與大淸國搆兵、因在附近回疆、徵兵徵餉、人民不勝其擾擾怨聲載道、那時俄國派來的總督名叫塔格斯羅支、這位塔總督、更是性情暴虐、任意殺戮、對於我回教中人、更加虐待、視同仇敵、那時我回教民族、眞是水深火熱、民不聊生、有一日、因修築道路、調集民夫、內有三五村落、去的民夫、多係老弱不堪、甚不整齊、適値那位塔總督、親自出來巡查道路見這幾個村莊、人位來的不甚整齊、不禁勃然大怒、遂即將這幾村的村長、傳至面前、每人責打了五十東子、並罰苦工一個月、當時這幾個村長、無故受此冤苦、無可申訴、因走集哈鄉紳府上訴說冤屈、老鄉紳哈桂芳、聽了村民的這番訴詞、因說道、我等回族、受俄人的這樣虐待、眞是水深火熱、但俄人勢力強大、如泰山壓卵、的一般、像我這一方的小小回族、不過幾百個村落、統共計算起來、不過數萬人而已、安能與俄人爲敵、但老夫現充俄人的政治顧問、與塔總督頗有來往、今日同胞受此虐待、安能坐視不救呢待老夫明日、親身往見俄官捨上這一副老臉、與俄官大開談判、若能求下情來

小友樂園盆花組字披露

茲得提出者開原徐振民君來函此次組字、係敬祝小友樂園六字組成、先到之猜中者六名有獎如左

大連司徒艷雪　獎新手工一本
大連張心禪　獎新幻術一本
開原羅李德久　獎新故事一本
熊岳侯作玄　獎新故事一本
金福路萬甲店王孚先　獎新謎語一本
遼寧趙性天　獎新謎語一本

其次猜中者而寄到稍後者四十名發表姓名如左

黃汝舟　劉劍鋒　劉長泰
張銘桂　劉登選　劉玉梅
郭兆品　孟昭芳　劉啓民
高玉璞　董懸堂　田玉珩
安竹村　曲桂芳　丁淑媛
王醒非　王芬陀　尹國馨
閻淑蘭　王富山　張玉運
楊會英
門殿英　隋淑貞　金延珊
鬪玉珍　欒傳聲　董延清
周茂當　顏家驥　陳惠芝
孫家榮　邱嫣賓　衛恒卓
黃民權　常超　賈芳宸
姜克功　李壽民　陳紹常

以上均係依寄到先後之次序錄取、在此以後猜中來函、爲收到三百餘件、因篇幅有限、恕不發表、希原諒爲幸、小朋友們如此踴躍、並謹在此表示感謝之意

又本報亦接到猜中之投函不少、但曾經聲明必須寄交開原徐君、方有効、故亦不能發表並希原諒爲荷

上海中國大得利煙草公司出品

扁枝　好朋友牌香煙
圓枝　快快發財牌香煙

東三省總經理　長春　中國實業煙草公司

分公司　大連西崗子　遼寧日本站　安東二道橋子　營口西雙橋子　吉林西大街

外埠如有願辦代理者　請通函或來員接洽均可

山西 大德通滙兌莊廣告

本號創設有年向在各通商大埠設莊專辦各種滙兌並活期定期抵押存放各欵費利克己手續敏捷久爲各界所推許恐未週知特再聲告如蒙賜顧無任歡迎

通滙地點　（河北）北平　天津　石家莊　保府　鄭州　（湖北）漢口　武昌　（江蘇）上海　蘇州　（山東）濟南　周村　青島　（東三省）遼寧　長春　大連　江省　安東　（特區）綏遠　包頭　張家口　（山西）太原　祁縣　太谷　平遙　交城　清源　文水　徐溝　忻州　宗艾

哈爾濱分號正陽三道街　自動電話三二七〇　長途電話四十九電

哈爾濱 太平水火保險分公司開幕啓事

敬啓者敝公司係由銀行界同志集合華股現大洋一百萬元組織而成經在國民政府註冊由上海金城銀行爲總經理資金充足信用鞏固開業以來備承各界惠顧營業賴以發達茲爲擴充東三省生意起見特在哈爾濱八站景陽街路西開設分公司擇於國曆六月二十四日開幕將於東三省各埠聘設代理處如蒙惠顧無任歡迎

上海總公司　董事長　周作民　經理　丁雪農　副經理　陶聽軒　副理　楊固之

哈爾濱分公司　經理　趙芸閣　業務主任　李栴公　營業員　陸次倫

恭頌東北陸軍步兵四十二團團長曲公楚忱 營長朱君魁一 連長屆君連有 韓君秀庫 袁君明昇 業君鴻恩 孟君昭成 劉君振和 劉君純祥 德政

曲團長率隊鎮防溝鎮業已五月餘矣除內堂講演外堂操練外對於地方商民及內部官兵之和厚言語行事之樸誠令人敬慕不置而過下之精愼明察作事之剛毅果斷尤非其他軍官所能企及至若自身之威重規模之整肅爲向來駐防軍官之所未有古云兵家之仁智勇嚴並用者曲團長其有與爲然不惟曲團長已也而營連排長莫不皆然兵士之自好者亦均各遵規蹈矩彬彬有禮不敢越軍紀範圍以外其平日之教導於所可見一般惟老少溝東瀕大江江以東爲畢家甸有條通十餘里向稱胡匪出沒淵藪每年青紗帳起綁捐勒贖之事時有所聞風聲鶴淚一夕數驚自曲團長駐防以來三五日必帶隊搜檢條通一次以致胡匪失盤踞之巢穴商民享安全之幸福而又晝夜派員輪流梭巡不但市井無遊手之民即士兵未領號籤在街遊行者亦均不許間或有之除就地責懲外且以該管長官是問俄僑之來往避暑者均在保護不遺餘力民等既沐惠澤愧無以報爰登報端藉誌永戴不忘之意云爾

吉林老少溝鎭及週圍四屯商民等同叩

協茂盛紬緞莊廣告

啓者敝號在大連開設已念餘年之久荷蒙賜顧無任感佩茲際陽春午應各時之新貨現已運到凡男女所用衣料及日中必需之品無不求新革故應有盡有深望各界倍舊惠顧不已歡迎之至特此佈告

大連浪速町五十番地　電話前櫃四六三三　四九八八　後櫃五四五三

三菱新式電氣扇已運到

在炎熱的天氣裡工做或休息或睡眠均可有涼風徐來

種類　有八吋、十二吋、十六吋、天棚用等各種均存倉庫中

海內最優良品　優美而堅牢　用法安全簡便　價格頗低廉　尤極省電力

特約店
大連市山縣通　中村鐵工所　電話六〇一一番
大連市監部通　仁裕洋行　電話六四七八番
瀋陽市浪速通　藤田洋行　電話三四三番
公主嶺　公主嶺電燈會社　電話四五番
營口南本街　壹岐製作所　電話一二七番

凱輯氏 久咳片

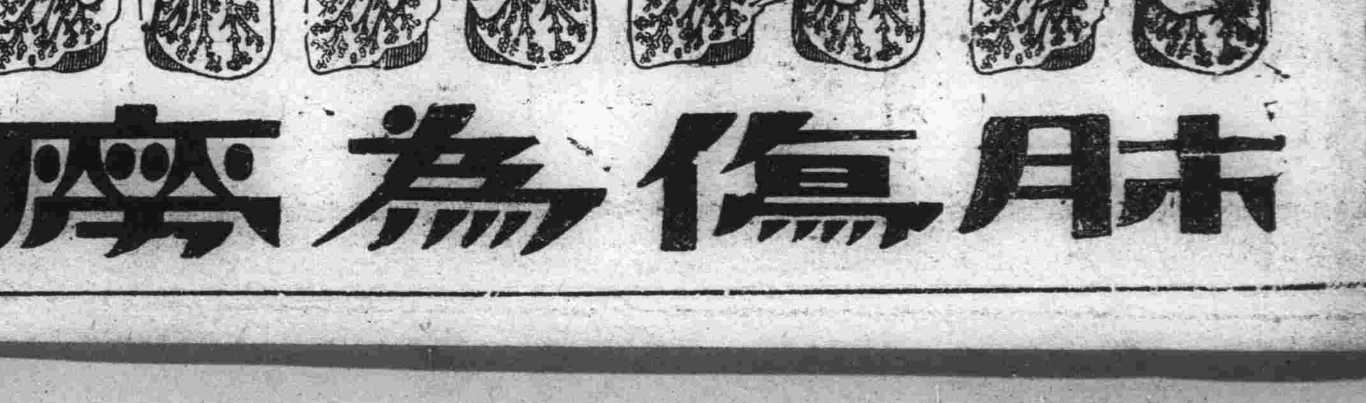

肺傷爲癆

久咳傷肺肺傷爲癆勢所必然惟凱輯氏久咳片爲現代預防肺結核抵制肺癆菌咳化痰之出奇拔粹一種良藥凡經服過者莫不交相贊賞歷年得獲愈者之謝函數計萬份可見此藥之功績美譽確爲鷄羣之鶴裨益社會良非淺尠豈牟利者可比耶謹將主治陳下

●一治憂愁肺痛之咳●一治夜不安眠之咳●一治喉痛聲痛之咳●一治童子百日之咳●一治老人虛弱之咳●一治胎前產後之咳●一治天將時疫之咳●一治四時感冒之咳●一治喉癢虛寒之咳●一治痰湧喉塞之咳●一治胸痛脅痛之咳●一治胃弱飽滯之咳●一治腎虛肺弱之咳●一治酒色爲患之咳●一治多年不愈之咳●一治結核發現之咳●一治氣管發炎之咳●一治咯血癆傷之咳

一切日咳　夜咳　連聲咳　單聲咳　白痰咳　黑痰咳　無痰咳　唾血咳　破金咳　朝熱盜汗咳　心跳氣喘咳　雖最日久之纏綿咳症服之無不應驗如響是誠爲肺病之良藥也

價目試用一包一角　中盒五角　大盒一元

各省各大藥房均有代理設無處購買祈將欵寄交總發行所哈爾濱泰華西藥商行立即照寄

幼吾幼而及人之幼

人之愛子誰不如我雖情形各別而舐犢終同此孟氏所以本愛他之心發幼幼之論而好善人家輒備嬰孩自己藥片於家中藉以利人利己也

福建福清瞻陽局林君家謨云『鄙人常備嬰孩自己藥片於家中會鄰舍小孩面色浮黃飲食無味大便溏泄予贈服該藥片數劑胃納頓增顏容紅潤後又見油舖主人之四月嬰兒常患吐乳亦以此片治愈之也』

嬰孩自己藥片係爲小兒特製之良藥統治小兒積食腹痛發熱便閉泄瀉嘔吐傷風痰厥出牙蛔蟲以及其他腸胃疾病

價目每瓶七角六瓶三元五角郵費免收遠東總發行上海江西路六十號韋廉士醫生藥局 各埠藥房均有出售

長春益發合機器麵粉油房廣告

頭自環海通商經濟日展本號鑒於東省爲產豆麥之區特爲提倡實業起見在長春頭道溝高砂町建築大規模之麵粉工廠裝置精良機器製造各號麵粉馬爲商標在農商部註冊遴派經驗人員採選優良原料聘請高等技師悉心研究精益求精出品優美價格低廉行銷各埠久爲中外人士稱贊茲爲擴充銷路起見凡遠地商定購宗必特別待遇以廣招徠備有各號標品函索即寄並在長春頭道溝吉任町建築機器油房工廠製造豆餅豆油品質純潔保管合格屢獲各博覽會優許價値公道取利極輕如當批購者尤能格外從廉恐未知週特登廣告倘荷惠顧無任歡迎

本油房日本電話二八四、電話三五○五

大連市大山通一番地

正隆銀行

電話代表番號七一一一番 振替貯金口座大連二三○番

資本金 貳千萬圓
諸積立金 二百四十六萬五千圓
頭取 安田善四郎
相談役 安田善次郎
定期存款利子 一個年七分

本銀行 於日本內地朝鮮南滿洲中國內地有三千餘之
本銀行 匯兌爲關東州地方費現金事務辦理大連市金庫
本銀行 事務辦理處與臺灣銀行特約辦理外國匯兌事務

支店出張所（營口、奉天、旅順、長春、開原、天津、撫順、鄭家屯、四平街、青島、哈爾濱、安東、鞍山、公主嶺、瓦房店）
派出所（松樹、大連市小崗子（電五三○○番）大連沙河口 電話沙河口一五番）（奉長小西關哈爾濱傅家甸）

遼寧四行號聯合發行準備庫廣告

本庫由中國銀行交通銀行東三省官銀號邊業銀行公同組織呈奉省城政府核准爲應市面需要發行現大洋兌換券規定準備金現金七成保證三成所有流通券暨準備金數目每月終請各法團各銀行號檢查一次臨時登報公告發行以來退邇通行信用昭著除在本庫無限制兌現外並爲便利商民周轉靈通起見委托四行號免費作匯以示優遇用將通匯點地開列於左

（免費通匯地點）遼寧省城 吉林 哈爾濱道外 長春 通遼 通化 洮南 遼源 四平街 公主嶺 開原 鐵嶺 八面城 山城鎮 安東 營口 撫順 海
蓋平 法庫 西安 西豐 海龍 新立屯 鄭家店 范家屯 錦縣 遼陽 昌圖 新民 山海關 錦西 桓仁 洮安 清源 本溪

本庫設在遼寧省城東華門外中國電話一零九四 二三五八 辦公時間上午十時起下午三時止

大連市山縣通二二四番地（大連取引所內）代表番號電話七一二二一番

大連取引所信託株式會社

資本金 千五百萬圓
拂込濟資本金 六百萬元
專務取締役社長 田中喜介
取締役兼支配人 本多忠孝

●說花柳病之原因 速治之妙法 以及其聖藥

花柳之病人皆畏懼而厭惡之 然此患乃在逍遙快樂之境 而得之者 其毒也人人明知而故犯 雖有教育法不能阻之 雖有巡警力不能制之 其情念一起自已也不能禁 情念之勢頗强 不可不爲之謹愼 倘有不幸而遭花柳之毒 亦須力求治理驅逐其毒根之方法 不然小則傷及其身 大則難得子息豈不是爲人在世之最恨事乎 特是世間雖有靈丹妙劑也世不恐能除去其毒 毒根不去其毒無論何時必發 倘於未發之前 雖有名醫也不能診定其毒聚於何處 如患白濁之病時有止而復發 其他之花柳症 乃隱入骨髓故不易發 發時甚苦 或得妙藥暫時得治也恐其爲再發 予今將其受了花柳毒病之情形 細述於下 一是白濁如不治之必然流之不止 其最甚者 乃是見血點混在其中 然後成赤濁即血淋也 其他花柳毒病 雖已受染其毒而不即發或先見脫落毛髮 或失聲音或患咽喉或生痔瘡 或見身体困倦或失去記憶力 以致座立不安 雖亦細小之事 而無耐久力時見頭重眼朦之苦 飲食無味自已也不知其妙也 今幸有德國醫學博士哈郎氏於學理上與實驗力求花柳毒之原因 指定醫家最爲尊重 能驅逐其毒根之藥配合爲丸 以供愛遊諸君採買 該丸名之曰哈郎清血丸 按哈郎氏當說出花柳病毒之原因之時實爲醫動醫學界上之偉人也 此哈郎清血丸專除花柳之毒無論男女均可服用 輕患者服十天 重患者連服四十天 毒根立即退去永不復發 而然服此丸藥之時務宜時時更換衣服 以溫水力洗其患處 外則求潔其身內則連服此丸 自然安枕無憂 豈不是最妙無二乎 凡愛遊諸君 請勿等閑視之 放心早購哈郎清血丸 不獨可保身體無患其一家亦必慶幸矣如患激烈之白濁者服用哈郎清血丸之時 倘併用哈郎淋濁丸其効更妙若是併爲服用則于飯前一點鐘乃服哈郎清血丸又于飯後一點鐘再服哈郎淋濁丸立見非常之大功効也哈郎淋濁丸能立去汚浄其尿管同時止痛而其濃汁者也

哈郎清血丸 大瓶二元 每六盒十二元 小瓶一元二角 每六盒六元五角
哈郎淋濁丸 大瓶二元 中瓶一元二角 小瓶六角 試用瓶三角
哈郎清血丸及哈郎淋濁丸各埠大藥均有代售就近採買爲幸

總批發處 大連市山縣通九十一 順和公司大藥房

商標 登錄

瓦壠鐵 五金
平白鐵 雜貨

獅子地球牌

紅銅、黃銅 錫、鉛、亞鉛
建築材料 鐵材
電料、水唧、旋床、機器、工具、皮帶、

太陽牌膠皮鞋有限公司 滿洲代理店
銅鐵工廠 大連市香取町六番地
製油工廠 大連市千代田町二番地

TY 株式會社 **大信洋行**
代表電話六一四一番
本店大連市監部通四十九番地

禮服呢 麻絨 大衣呢 綿布 太陽牌膠皮鞋 紅洋標布 漆皮、油布

支店
奉天 大西邊門外路南
哈爾濱 道裡大新城街
長春 城內東三道街
錦縣 城內東街
天津 日本租界桃山町
大阪市 南區安東寺町

善却油汚而能
平潤肌膚、且
兼賦有異香

雙美人牌 雪花膏

克拉布牌之美身香膏、能美顏麗面、若附以白粉、敷施於面、爲化却油汚平潤肌膚之第一上品

博有美譽好評

爲衛生唯一之美身膏

クラブ石鹼本店謹製

大連

大車軋死幼童案 双方互表同情
警署以被害者心存道德 車夫給弔慰金取保釋放

交通地獄爲大連市內路政唯一之好標語、雖有市內四大警察署的努力整理、而被汽車馬車電車之轢死事件亦復不少、據近者在小崗子沙河口及大連未出兩旬、演出汽車(自動車)電車馬車之轢死兒童事件已有四次、其中汽車方面過失者二件、電車方面兒童過失一件、大輪馬車双方過失一件、以平坦之大連路政、有此大障碍物之車馬事故、實爲今物質文明上的一大缺憾、月之四日下午四時、有寺兒溝王家屯王玉泉所有馬車由馬車夫張德周(年四十二歲)駛之爲車頭王在新氏包運福昌公司之貨物由初瀨町九番地吉田之門前通過正有吉田之長男吉田寧年五歲、遊戲於道中、不愼小孩爲馬觸倒、被車軋過因軋傷過重、即刻斃命等情形已誌本報、小兒屍體除由其父母收殮、加害者之張德周、由大連署司法係拘押、正在嚴訊之中、當時車主王玉泉即刻以金票五十元爲香奠料、送到吉田家、並致慰意、車頭王在新氏亦送金票三十元香奠料、於吉田處藉安慰死者之父母、而慘被轢斃五歲幼童之父母吉田氏夫妻更對於車夫之失愼甚表同情、認其子之不愼、曾向大連警察署司法係聲明深與車夫張德周之同情、警察署方面對此以被害者方面存心道德、對加害者車夫張德周有此等同情心、實爲罕見、而加害者之車夫張德周除承認其不愼、而對死者又深表遺憾及同情、並於七日拂曉亦派人送金票二十元之香奠料、警官以其有此等悔過之心、尙不失爲完人更双方關係人等均存心仁義道德藤井司法主任亦深加贊許、除將車主王玉泉車頭王在新氏等加以訓誡囑其對各馬車夫嚴加示誡車行市內、不得在尾之後執鞭驅馳、宜在馬頭之旁執鞭進行、方爲正當、並由王在新氏等將車夫張德周保出張受警官一番嚴誡後、欣然出拘押所矣王在新又同王玉泉及張德周等到被害者早田氏家中吊祭、双方均互表同情、則一塲中日交通人命案依道德兩字竟得安然閉幕也

被火車軋死 是位中國人 貫籍尙不明

七月七日午前四點十五分、由大連向瓦房店開行之貨車離大連車站三千二百米之地方、機關士篠元敏雄氏、發見被車軋死之華人屍體一具、由車掌磐城文也氏、報告沙河口車站警官派出所、經官査驗之結果、約於六日午后四點、大連發向長春行之十七列車及四十五號向瓦房店開之客車所軋者死者原籍不明、年齡約在二十七八歲、穿布褲、著灰鞋黑細布帶、無帽未持物件云

九次語學考試 七日分地舉行

滿鐵會社每年舉行語學考試一次、本年第九次語學考試其豫備試驗、已決定九月七日在大連、奉天、二十二處舉行、科目仍爲日語、中國語、俄國語等、報名受驗者在八月十日以前、向滿鐵本社學務課長提出報名書可也

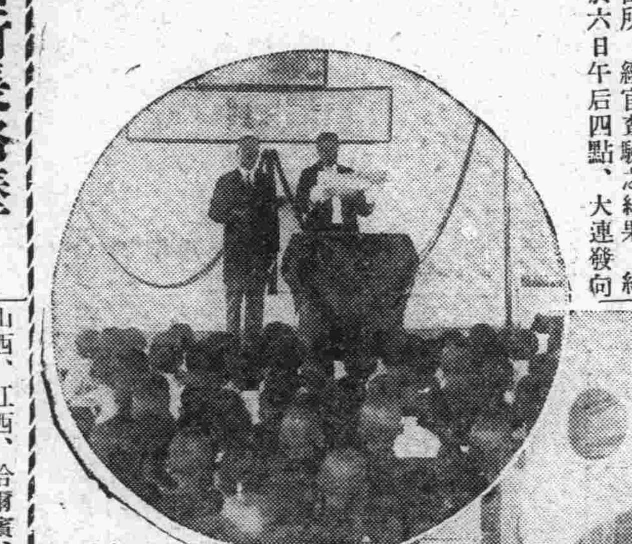
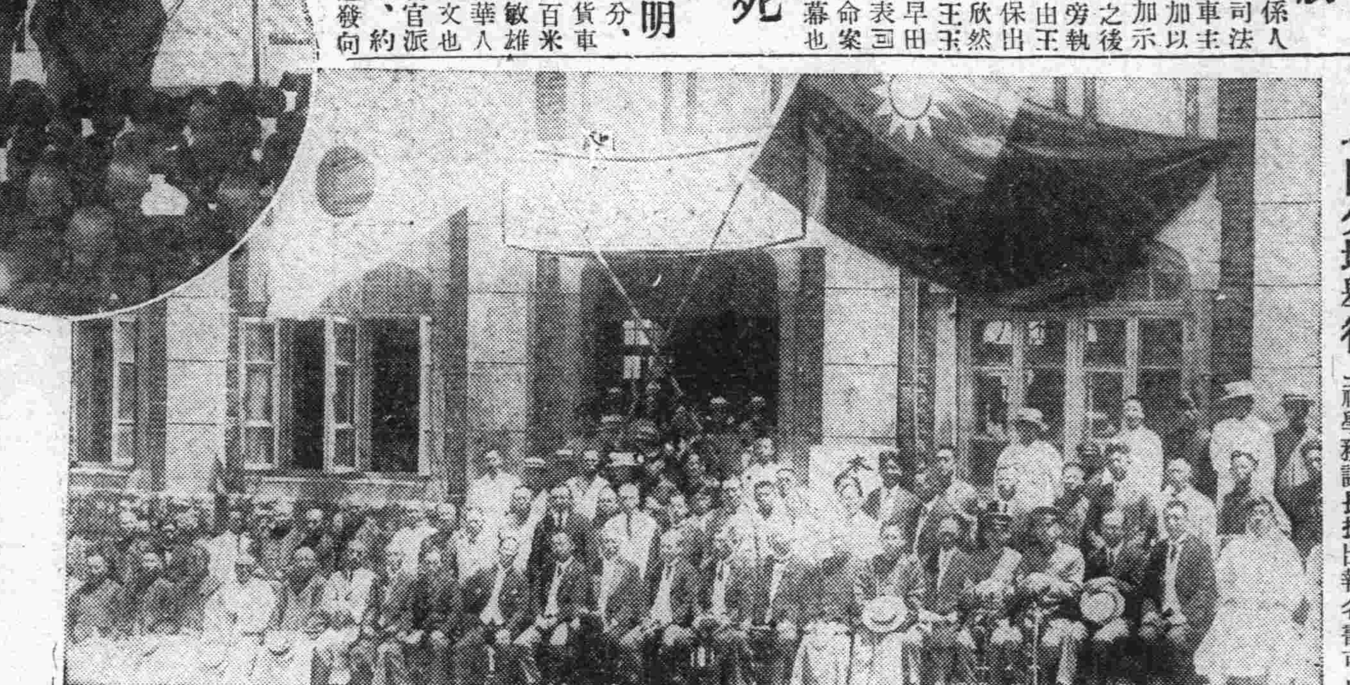

中青十週紀念照片
上、開會時張本政氏致式詞
下、閉會後來賓一同撮影

大連中銀新行長略歷
韓前行長即日赴哈履新 兩氏皆長才商界甚信仰

大連中國銀行行址在大連中央交通極便之地點、該行亦在大連銀行界中、占有相當地位、該行之業務、最近尤甚爲發達、前任行長韓誦裳氏廣交遊、在任多年、對於連埠中外銀行界及商民間感情極其融洽、行務方面處理適當、業務乃隨之大見發達、此番因行內人位之更動韓氏被調榮任哈爾賓中國銀行副行長此番赴哈、對於哈行必大展其宏才有所供獻也後任之行長爲歷任中國銀行山西、江西、哈爾賓、營口遼寧各行要職之陳錦文氏陳氏字雲甫江蘇人、年三十九歲、民國四年畢業於日本東京、日本大學商科大學部返國即入中國銀行本行主會計、其後歷任山西、江西兩處分行會計主任、於民國六年到東北先任哈爾濱行一年營口行四年、均主會計、民國十二年調充遼寧總行乃充會計主任、民國十六年春再調營口充營口行長、在營口行長二年整理行務頗有成績十七年末調升遼寧本行襄理次年再升副經理、此番乃調升大連行長、聞陳行長人極老練對於大連行務、頗有心得繼任韓氏之後頗爲得人、陳氏於七月二日到任、在此三五日間同韓誦裳氏拜訪連埠中日各機關及中行川往商號、韓氏定於九日晨九時快車北上赴任云、記者七日晨走訪陳韓二氏於大連中國銀行、韓氏因將赴哈來訪者甚忙、對記者謂(此次調充哈埠行務、定於後日晨快車北行、在連數載、倍承各界之援助、感謝之至尙希各界仍與援助云)新行長陳雲甫氏所談(鄙人自由東瀛返國即入中國銀行服務、迄今已十有六年歷任江西山西及東省各行職務、此次被調充大連行經理、大連行屬於遼寧總行、在遼寧行時對於大連行務、略有所知、或可竭盡棉薄勉繼於韓君之後、幸各界人士倍與援助是盼云云(寫眞右爲韓誦裳氏左爲陳雲甫氏)

中尾杉山兩氏 同來拜訪本報

大連市役所衛生課長中尾大次郎氏、與大連市社會課長杉山虎雄氏、到本報拜訪、並行訪問其他各機關、行新任禮云

奉天丸撞沉 達卜得輪船 船員均被救出

大連汽船所有之上海青島大連間航行之定期商船奉天丸(重三千九百七十六噸)船長穗積一精氏於七月豫定入大連港、在七日拂曉由青島向大連航進中因七日上午四時許海上濃霧過甚、到北緯三十七度東經百二十三度三分之山東高角及南島角之間、去山東角爲百里之地點、與由秦皇島出帆向上海航行中之開欒炭礦傭船那威國船達卜得號(重二千四百九十四噸)正面衝突、奉天丸未受何等之損害、達卜德號因受創過巨遂沉沒、達卜德號船員、由奉天丸之船員努力救助、白人船長等六人、華人三十五人均行救出、奉天丸船長以下船員全部救出、云即發第一信號謂『被衝突船因奉天丸衝突之關係、又有濃霧、延到七日晚六時方可入港云

商品貨樣展示會 十日公開展覽
七八九三日間招待關係者 東省日商第一回主辦事業

在東省日本輸入商組合聯合會所主辦之第一回滿洲貨樣展示會已於七日起、在大連取引所樓上、及大連日本商工會議所樓上之兩會塲開幕主辦方面之神成聯合會長、松原主事、及滿鐵商工課員人等努力準備得於七日開幕出品方面均於六日前物品及出品者全部到連、被招待方面亦大多數於六日到連、以期七日開幕臨塲參觀、主辦者方面、因最初之目的、除招待生產者及販賣者有關係之外、而無一般商民的公開此亦屬缺點加之大連及各地之日僑、暨中國商人等、亦多數希望、一見此第一回的見本市盛會、因此種種、主辦方面詳加研究之結果、聞已定於七月十日上午中公任一般商民入場觀覽云、又訊於七日天雨中開幕之滿洲見本市、於八時開市、被招待之中日商人於上午十一時繼續來到者日商七百八十名、華商二百四十名、在大連取引所、及大連日本商工會議所兩會塲陳列之日本三府一道二十五縣一州、之出品物各種六七萬件、甚爲盛會、開會當時、滿鐵大藏殖產部長、武部次長、於八時到第一會塲、由神成輪組聯合會長之引導一一說明、其他神田民政署長田中大連市長及大連東西兩華商公議會長、關係重要紳商百數十名到會參觀云

岔溝會永順庵 將唱戲致祭 十三至十七日 在請求許可中

大連管內岔溝會西岔溝屯永順庵娘娘廟、因至祭期、由會務當番者周士卿、組織唱戲致祭、於七月五日向沙河口警察署、提出請求許可願書、在永順庵娘娘前唱戲五天自十三日起至十七日止云

餘家云

褚玉鳳毆傷孫氏案 檢查局已起訴

褚玉鳳命其部下十數名毆傷故褚玉璣第三夫人玉貞之母孫孫氏之件、由大連司法係以傷害罪轉送於大連檢察局等情、已誌本報、在大連檢察局檢察之中結果對於玉鳳不起訴、七日對於其所使用之王立誠等二人直接暴行已行起訴矣

市役所之小異動

大連市役所衛生課長候補中尾大次郎氏、於三日回連、杉山社會課長兎兼衛生課長兼社會館職業介紹所長、社會課勤務之大內喜光氏、轉社會館職業介紹所勤務

浪速納涼場開場

市內浪速町三丁目、大連勸商塲之燒跡、開設納涼塲、於七月四日開辦、至八月四日止、共開一個月、塲內有電影等餘興及飲食店等二十

森永牛奶糖
注重衛生精選材料而製造者
內含滋養强壯之素
小兒食之可助長發育

大連
新昌號紬緞莊 每日廉價廣告
春光就殘夏日方長本號應時運到維新紗羅綢男女單夾衣料花樣改革新奇並四季應需物品無不俱備素抱賤賣主義定價格外克己惠我主顧無任歡迎
大連市平和街三十番地
電話 零售部三八四七 批發部長四九〇四番

濟生藥業公司廣告
本公司爲擴充營業起見不惜鉅資搜羅中外地道藥材依法炮製務期服者快效虔製各種膏丹丸散藥眞價實童叟無欺並聘請南北名醫處方調劑無論男婦老幼內外兩科一切怪疑病症均能應手湊效惟各患病諸君早來診治方知言之不謬也
儒醫 褚道良　醫士 欒盡臣
醫士 張議亭　經理兼醫士 鹿蓉芳
地址大連市愛宕町十二番地普善堂老公所路南
濟生藥業公司謹白 電話七五八一番

流行旅館 地址適中
新式旅館 協和公寓
寓室寬潤 電話叫鈴
協和公寓 仕宦逆旅 良新器具 各屋一律
大連市大龍街四十五番地 電話長四零四二番

中西式房屋招租
大連市星個浦水明莊東邊有新蓋房屋出租獨門獨院誠可便利室內清潔又兼美麗如有租者請掛電話九〇三九番接洽可也
大連市玉陽街二〇一番地
獨立商店主人 孫國棟謹啓 電話九〇三九番

櫻花老牌 啤酒汽水
敝號經理櫻花啤酒及汽水業已多年銷數日見增加誠以櫻花啤酒及汽水品質醇良適合衛生久爲飲者所稱道現當夏季暑氣逼人飲此汽水啤酒足能消煩解渴神清氣爽藉此作爲饋禮尤可使良朋歡迎近來又運到大批現貨以備各界需要恐未週知特此廣告即祈倍加惠顧是荷
大連市東鄉町七五番 長電話五七六六 五二四一
益泰祥謹啓

聲明 新屋落成遷移 電話番號變更
啓者鄙商人商場即創設永昌西棧經十三年因與家族析居改稱慶昇號又復八載當民國十六年因與堂弟分居改稱慶源號鄙專經營雜穀肥料農具其他雜品今二十餘載因實事求是自設果園三處已七年於茲對於農業果園深有經驗施用肥料更具心得按將來前途之觀測關東州內農業逐漸發展果園年年增加而肥料農具等乃應需要品爰鑒及此鄙號時勢之所趨人心之所向特在大連市西崗日吉町七番地(製麻會社西方政安號後身)建築新屋一處坐西向東大門院內宏敞選備最上肥料農具雜穀棚布定價破格低廉新交舊雨倍前關顧無任歡迎台駕賁臨更爲企盼鄙號電話五八五六今因遷移關係電話番號變更九九三八諸君如賜電話請掛「九九三八可也」恐未週知謹此聲明

營業目錄
雜穀肥料 農具藥劑 米糠豆粕 棚布葦蓆 蔴袋安平 雜品自產 果苗發賣
特約代理日本多木製肥所日光印過燐酸肥料
大連市日吉町七番地製蔴會社西方政安號後身
慶源號 主人 孫文慶字善堂 經理人 戰餘君字蘭亭
第一二三萬春農園技術員孫盛東字日昇 長電話九九三八番

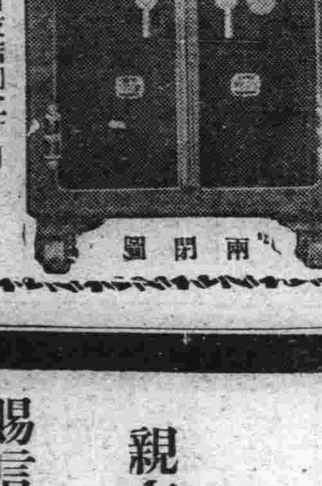

金庫 電氣器具 暖房器 量衡
▲對於火災盜難防禦負保險責任▼
兩開圖
大連市浪速町一丁目支店同二丁目
特約店 山形洋行啓
電話 三〇一五 八六八八番

客室華麗 招待殷懃
大連泰華樓菜館
調法精良 歡迎惠顧
電話三五二七 四六七一 七七五七

飛星乃最古之哲學
上可測天下可推命理可視爲迷信昔孔子見月臨畢月爲星而預知滂沱安祿山命坐翼火官祿朝陽被水星于對宮尅之故大貴後死于非命此皆具有至理豈斯人哉鵲君善于飛星批驗極多即如前爲張公效坤推命以日月五星局四正即定爲帥命但于戊辰年註曰危險孝服兼而有之歟後絲毫不爽願談命者務到西崗新起街卅三番樓上接洽可也
于南洲 孔陰華 介紹

世界大戲院
(六月十二日起連演四天)
明星公司出品 武俠第一巨片
四集 火燒紅蓮寺
胡蝶 夏佩珍 主演
下期接演 五集 火燒紅蓮寺

上海大戲院
新設電話二五四七番
(新陽曆七月四號起映)
三集 火燒青龍寺
女明星夏佩珍主演
(下期映大破金蟒山)

明星大戲院
今日開映
第一俠 一集 火燒青龍寺 愛情佳片
導演任雨田 主演夏佩珍
下期准演三集火燒青龍寺

教授日語
日人善通華語於公事之餘授日語欲從學者請赴或函市內伊勢町中日文化協會山本接洽可也

齒科 早川醫院
院長 早川高志
大連市西通九十三番地 電話三九七一番

諸君! 有生殖器病(早洩陰萎)及女子宮冷白帶不姙等病嗎?
速服德國新約男女用青春腺
必可全治
奉送說明書及名人名星照片函索即寄
經理 長春 奉天 哈爾濱 大連

大連 山縣通 須磨町
南方大旅社
房間清潔 招待週到 貴客光臨 竭誠歡迎
長電話三二六一

中華棧新社開幕
旅客福星
眞 正
自蓋新式洋灰鐵筋三樓層房
破天荒十大特色
大連常陸町三三、三七、四一、番地
房屋寬潤各屋皆有自來熱水洗臉盆站櫃大鏡躺椅銅床錦被電鈴西式大磁盆沐浴室由客自便分文不取自來水小便器自來水坐甬大便器客用信紙信封俱全冬則暖氣夏則風扇倍極完善應酬周到價廉便利報關上稅
本社電話長七九七一 大樓上二一六四六 大樓下電話四二〇〇 連奧町棧櫃五七四四
營口電話九四八 長春長電話二中華七公司 哈爾濱道裡中華棧電話四三一八 道外運輸部電話二二七〇二 洋棧 青島中櫃棧 華東棧 錢莊 電話一一九〇九一
大連市奧町中華棧 主人 張炎町啓

誼哀此訃

不孝承重孫先偉等罪孽深重禍延顯祖妣邵母楊太君痛於民國十九年六月二十九日即夏曆六月初四日丑時壽終內寢距生於咸豐十一年三月十三日丑時享壽七十歲不孝先偉等奉侍在側即日親視含殮遵禮成服謹擇於七月十一日即夏曆六月十六日開弔七月十二日即夏曆六月十七日成主七月十三日即夏曆六月十八日發引叨在

戚友世鄉 誼哀此訃聞

承重孫 邵先偉 泣血稽顙
孤哀子 邵承立 泣血稽顙
降服子 邵承先 泣血稽顙
期服弟 邵尙勤 抆淚頓首
功服弟 邵尙儉 抆淚頓首
期服侄 邵承忠 泣稽首

族 繁不及備載

親友總代
張本政 郭光甲
龐睦堂 運德
劉雨田 霍官德
曹世科 周子揚
曲作楷 周作之
劉仙洲 善 錫 鈞 龢

賜唁處
大連西崗太平町天興福第一二油坊
長春頭道溝大興福第一粉廠
哈爾濱八站天興福第二粉廠
喪居金州火神廟街六四六番本宅

經濟

喚起歐洲買氣之大豆行市昂騰
今後買付當更有一番旺盛

近來大豆、在歐洲方面、突現買氣、故大勢推移於強氣、比至五日朝、買氣旺盛、各月限均一齊昂騰、尤以八月限漲至八圓三角二分、九月限漲至八圓三角三分、躍進該市塲開設以來未有之高價、蓋因日本付側買大氣旺盛、而北滿輸出者減少之所致也、聞輸出數量、比去年減三分之一、而埠頭有貨、亦約減半數、聞歐洲方面、今後依然有買氣、某日商之大付側、於六日以自船載出相當數量、是以目前尚有一番之昂騰云

本年六月中日對華貿易

據日本大藏省之調查發表本年六月中、對華之貿易額如下(單位千元)

輸出	二〇、四九五
輸入	一五、一三一
出超	五、三六四
比昨年同期	
輸出	一五、七七七
輸入	五、五一七

觀上表之內容、均各減少、至於自一月以來之出超額、爲二千四百七十三萬六千元與去年同期之五千八百四十一萬四千圓比較之、減少三千三百六十七萬八千元、而本月中之出超、比去年度減少三分之一、更以各地方別之內容示左

地名	輸出	輸入
滿洲	一、四六四	二、四二八
北中	三、一六三	三、六二〇
中中	七、七四〇	三、〇七一
南中	二五三	九三一
關東州	五二四〇	五、〇三七
香港	三、六三五	四四
輸出超過額合計	五、三六四	

帶邊餅輸出成績

大連油坊聯合會之調查、帶邊餅輸出成績之第一回報告會、已於三日午後五時、在泰華樓開催矣、據中西理事之報告如下

△自五月十六日至七月一日

帶邊餅輸出數量合計三十三萬四千片、內合格品三十二萬七千片、不合格品七千片、輸送船舶廿四隻

△輸出辦理者

昇源號、興記號、福順厚、裕順祥、福順祥、丁新昌

△生產油坊

昇源、東亞、天和、成福順厚、三泰、東記、西記和生祥、萬慶昌、萬義長福臣厚

商情(七日)

本埠特產

▲大豆

月限	開行	最高	最低	散行
七月末	八二二〇	八二六〇	八二三〇	八二三〇
八月末	八三五〇	八三七〇	八三一〇	八三四〇
九月末	八三六〇	八三七〇	八三三〇	八三五〇
十月末	八〇〇〇	八〇三〇	七九九〇	八〇三〇
十一月末	七七〇〇	七七二〇	七六九〇	七七〇〇

所成數 二百五十八車

▲豆餅

月限	開行	最高	最低	散行
七月限	二六二〇	二六三〇	二六二〇	二六三〇
八月限	二六二〇	二六三〇	二六二〇	二六三〇
十一月限	二五四〇	二五四〇	二五四〇	二五四〇

所成數 二萬二千片

▲豆油

月限	開行	最高	最低	散行
七月限	二四〇〇	二四〇〇	二三六〇	二三八〇
八月限	二三九〇	二三九五	二三九〇	二三九〇
九月限	二三九〇	二三九〇	二三九〇	二三九〇
十月限	二三八五	二三八五	二三八五	二三八五
十一月限	二三一〇	二三一〇	二三一〇	二三一〇

所成數 一萬三千箱

▲高粱

月限	開行	最高	最低	散行
七月末	五一二〇	五一二〇	五〇八〇	五〇八〇
八月末	五二六〇	五二六〇	五二〇〇	五二〇〇
九月末	五二六〇	五二七〇	五二二〇	五二三〇
十月末	四九八〇	四九八〇	四九七〇	四九七〇
十一月末	四六八〇	四六八〇	四六七〇	四六七〇

所成數 廿二車

▲現貨前塲

混保大豆(帶皮/不帶皮) 八二〇〇……八二四〇 所成數 三十五車

豆餅 二六三五 二六四〇 所成數 四萬片

本埠錢鈔

	賣	買	賣	買
近期	五四七〇	五四九〇	五三六〇	五三六五
遠期	五四五〇	五四五五	五三七〇	五三八〇

所成數(近期 二百八十四萬圓 遠期 二百三十八萬圓)

九時	五四三五	一一七四〇	二一六〇〇
十時	五四五〇	一一七五五	二一五三〇
十一時	五四三五	一一七五〇	二一五八〇
十二時	五四〇五	一一七一五	二一六七五
二時半	五三九〇	一一七一五	二一七五五
三時半	五四四〇	一一七一五	二一五四五

數七擔(銀對金 十萬九千圓 銀對洋 一萬七千圓)

七月廿八日 開行五三六〇 最高五四四五 最低五三六〇 散行五四三五

電報匯兌

倫敦銀塊 一五片十六分九

同後塲 一五片二分一

孟買銀塊 三三仙八分五

紐約銀塊 —

美日滙兌 四九弗十六分七

中美滙兌 三六弗十六分九

▲上海標金 開行 六〇五兩〇錢 最高 六一五兩八錢 最低 六〇二兩〇錢 收盤 六一四兩二錢

▲上海外滙 日滙 一三六兩七五〇 英滙 一三六兩七五〇

賣 英 一先令五片 買 一先令五片

賣 美滙 三六弗一八七五 買 三六佛一八七五

▲滙豐掛期 日滙 一三七兩五〇〇 英滙 一志五片五六二五 美滙 三六佛

▲神戶滙兌 日美 四九佛八分三 日英 二志〇片卅八分三

同(正午) 日美 四九佛八分三 日英 二志〇片八分三

商品市塲

▲大阪棉花 定期開盤 三七、四五 定期收盤 三六、八〇

▲大阪三品

月	開盤	收盤
五月	一〇七一〇	一〇七一〇
六月	一〇九〇〇	一〇八〇〇
七月	一一〇〇〇	一一〇一〇
八月	一一〇一〇	一一一五〇
九月	一一〇八〇	一一一一〇
十月	一一一〇〇	一一一九〇
十一月	一一一五〇	一一〇九〇

▲美棉 現貨 —

印棉(弄哥爾 布牢其 奧姆拉) 七月 十月 十一月 十二月 一月 三月 —

▲大阪期米

	開盤	收盤
現	二七、九〇	二七、〇一
中	二七、九三	二七、九一
期	二六、九四	二七、九四

▲東京期米

	開盤	收盤
現	二八、三〇	二七、四二
中	二八、四一	二八、三二
期	二七、四九	二八、三二

▲仁川期米

	開盤	收盤
現	二六、六〇	—
中	二六、五九	—
期	二五、七一	—

▲神戶豆餅

	開盤	收盤
現	二五、六五	—

前塲開盤

月	
六月	三〇、五〇
七月	三〇、八〇
八月	三〇、九〇
九月	—
十月	—

本埠市塲面面觀

特產市塲

七日朝之市塲、各品概無人氣、尤以高粱一層蒐於閑散無味中而散市、惟大豆因歐洲方面呈現買氣、相繼昂騰、在五日之前塲曾造成新記錄之高價、而至七日朝、因其他諸種關係、稍見反落、但輸出者終未見增兼之銀價迭趨下落、是以據一般之觀測、目前尚有一番之昂騰

錢鈔市塲

海外材料之倫敦銀塊十五片十六分之五、期十五片二分之一、卸約三十三仙八分之五、孟買休市、滙煙七十一兩四十、滙申七十三兩五七五、大洋九十八圓、上海標金六百五十兩、當市鈔票呈軟配云

股票市塲

前塲市況 今朝東京短期、新東株八十五圓一角、較昨日落四角、行情軟調、當市八十五圓八角持比東京雖高七角而交易方面、皆取傍觀態度、塲面極呈不振、最後又落三角八十五圓五角、收盤矣、五品新豆各株行情平穩、五品株七圓四角、新豆株九圓六角云

定期交易 五品株 七、四〇〇 大豆株 九、七〇〇 新東株 八五、四〇〇

現貨交易

株名	高價	低價	收盤
新豆株	9•60	9•60	9•60
五品株	7•40	7•40	7•40
新東株	85•80	85•50	85•50

商品市塲

延期交易 麻袋(未動)印度市塲綠扛高十六分之十三、藍扛疲四分之一、銀塊落十六分之一、鈔票行情軟疲、當市交易未成、塲面閑散云

綿紗布(平穩)米棉印棉休會、大阪三品低疲、銀塊落十六分之一、鈔票軟疲當市行情平穩

定期交易 綿系(軟疲)米棉印棉休會、銀堵疲十六分之一、大阪三品前塲各月限落二圓、比至收盤又復原額、兼之鈔票小疲、接當市頗閑散、僅有少數之合附、前塲共叒一百三十梱云

月限	約定價	數量
十月限	111.00	100
十一月限	111.60	10
十二月限	111.10	10

股票市塲

▲安東股票 現期 八〇〇 取期 八一〇

▲大連股票 五品期 七四〇 豆新期 九七〇 錢鈔期 一三五八〇

▲大連短期 五品 七四〇 七四〇 豆新 九六〇 九六〇 錢鈔 —

北地市況

特產

開原(大豆) 七月 — 八月 — 九月 —

開原(高粱) 七月 — 八月 — 九月 —

哈爾濱(大豆) 七月 一、八二〇 一、七七〇 八月 一、八〇〇 一、七八二五 九月 一、八二五 一、七九〇

哈爾濱(小麥) 七月 二、三四〇 二、三六〇 八月 二、四〇〇 二、三八二五 九月 二、二四〇 二、三二〇

長春(大豆) 七月 — 八月 — 九月 —

長春(高粱) 七月 — 八月 — 九月 —

公主嶺(大豆) 七月 二、三九五 八月 二、四三七五 九月 二、四七〇

公主嶺(高粱) 七月 一、三八七五 八月 一、四八七五 九月 一、五二五

四平街(大豆) 七月 — 八月 — 九月 —

四平街(高粱) 七月 — 八月 — 九月 —

錢鈔

奉天(奉票) 現貨 定期 高 一二五〇〇 一二五〇〇

奉天(大洋) 現貨 五、二八〇 當限 期貨 五、二八〇

開原(奉票) 現貨 五、二八〇 五、二八〇 定期 一八八〇 一八六〇

安東(錢鈔) 現貨 七四三 七四三 滙兌 九九三 定期 七四三 四五 三五

公主嶺(鈔票)(奉票) 一二四〇〇 六二、七〇〇

▲橫濱棉系

月限	前一節	前二塲
五月	六九五〇	六八九〇
六月	六八一〇	六七九〇
七月	六七一〇	六六八〇
八月	六六五〇	六六一〇
九月	六七〇〇	六六一〇
十月	六六三〇	六六五九

▲大阪棉絲

月限	前塲開行	後塲收盤
六月	一〇七一〇	一〇七一〇
七月	一〇九〇〇	一〇八〇〇
八月	一一〇〇〇	一一〇一〇
九月	一一〇一〇	一一一五〇
十月	一一〇八〇	一一一一〇
十一月	一一一〇〇	一一一九〇
十二月	一一一五〇	一一〇九〇

▲印度麻袋 綠扛袋 二七留布十六分一 藍扛袋 三一留布四分一 滙兌行市 一三七留布四分一

銀貨及銀本位國之現在與將來

(閻紉韜)

一、前言

晚近銀價遞落、金價遞騰、以銀爲本位而交易之國家及人民、受其影響頗大、雖以金爲本位、而同銀本位國家及人民交易者、亦有莫大損失、今後尚難探其胡底、吾人既屬於銀本位之國家、而又同金本位國家有重要交易者、關於銀價之前途、不可不徹底研究、而關於銀本位之存廢、尤不可不早決定大計、俾國家於國際金融塲中占優秀地位、而啓國富於將來也、敝人今欲將銀貨幣及銀本位國之現在與將來論說之、以供關心金融者之參考、恐不免有管窺蠡測之弊、幸斯道之大方諸彥、有所以指導也

二、銀價遞落之原因

以銀爲貨幣之制度、各國皆有、如英德法諸國悉曾採用之、於十八世紀以降、銀之出產漸多、故其比價漸次低落、諸國痛感不便、多改用金貨、因此銀量愈多、而銀價愈形暴落、直至十九世紀世界各國、殆改金本位、今通觀各國、依然以銀爲本位而至今日者、中國印度、法領安南、菲莉賓等處、而印度於一八二八年實行金本位制度、菲莉賓於一八二五年實行金本位、法領安南於本年一月、實行虛金本位制度而後依然實施銀本位制度者中國而外、尚有波斯等五小國而已

試觀十九世紀以後銀價動搖之原因、則不外乎直接原因之銀之需用供給狀況、及間接直因之外部情形及對銀價將來推移等之三者而已、由需用方面言之、銀之爲用也即有(一)工業工藝用(二)貨幣鑄造用(三)中國及印度等銀貨之泥通用等事由供給方面言之、銀之集聚也、即有(一)銀之巨額生產(二)銀貨幣之改毀(三)埋藏銀之出現市面等事、再於雙方有間接影響言之、即有(一)事變(二)法令(三)投機(四)金本位國對銀本位國間之國際貨借賬尾等事也耳

今由供給方面觀之、十九世紀中世界之每十年間銀之增加數量、有如左之統計

一八〇一年	一八一〇年	二八、七四六(千兩)
一八一一年	一八二〇年	一七、三八五(同上)
一八二一年	一八三〇年	一四、八〇七(同上)
一八三一年	一八四〇年	一九、一七五(同上)
一八四一年	一八五〇年	二五、〇九〇(同上)
一八五一年	一八六〇年	二八、七九二(同上)
一八六一年	一八七〇年	三九、二二六(同上)
一八七一年	一八八〇年	六六、〇四六(同上)
一八八一年	一八九〇年	九七、二四〇(同上)
一八九一年	一九〇〇年	一六一、六三七(同上)

今由需用方面觀之、一九二七年度世界各國需用銀數有如左之統計

	百萬兩	百分比例
印度	九〇	三六、〇〇
中國	七〇 同上	二八、〇〇
工業工藝用	六〇 同上	二四、〇〇
貨幣鑄造用	三〇 同上	一二、〇〇
合計	二五〇 同上	一〇〇、〇〇

如以上所列之證據、而可定其時銀價之高低、觀以上世界之統計、即可知銀之供給漸多、而需用漸少、故銀價必低落也、乃至情至理、依以上供給需用之關係、雖可定銀價之低落、然叩其銀價低落內部之原因、實因一銀之實在用途仍限於工業工藝及貨幣鑄造等用(未完)

驚天動地 救人無數

女界福

(專治婦女百病)總發行處大連平和街 德記金大藥房

鳴謝 生殖靈眞正有靈

啓者鄙人現年五十有八少年學習生意時因傷神太過三年以來不是腰子酸軟即是腰腿疼痛飲食不思入口睡覺又不安神種種苦情不堪言狀溯其原因實由身體血脈不足所致每購珍貴藥品服之總不見功今春蒙友人美意勸向市內浪速町長壽公司購生殖靈兩料服之漸々見強運來飲食大進睡覺安神百病消除起居暢適持鏡對照容貌如同少年足徵生殖靈功能返老還童洵非欺人之語爲此登報鳴謝世有同病相憐者盍速購服之

大連市北崗子九番地 益和號主任 陳益三 啓

連陞棧廣告

本棧此番開辦與前大不相同因爲擴充營業起見特租安浪速町三階大樓一處通共百有餘間寬潤潔淨異常男女客眷各有樓室護迎週到寢食方便貴客駕臨一試便知不謬也

大連市浪速町 電話七四六〇 本棧主人謹啓

鐘表準確 亨得利 眼鏡養目

大連監部通 遼寧城內中街 大西門裡

遺失聲明

鄙人孟記自遼寧安縣泰和公兌山東博山泰源西記祀內天興茂照付滙票七張第三號途中遺失國歷五月四日第三號滙票五百元四號五百元五號參百元六百元四號五百元五月參百五十日十號滙票貳號百元八號參百七元五月十日十號百四百元號以上共計大洋二千五百元己向張出票付票兩處掛失外特登上海新聞報靑島時報滿洲報三報聲明無論落於何人手槪作廢紙特此

孟記謹啓

德泰公特別廉價廣告

當此春暖之時正是士媛換棉更袷之際本號隨潮流之所尙應時勢之需求新由中外各大名廠採來奇花綢緞綢葛異色毛織等物定價特別低廉望祈各界諸君駕臨光顧是幸

大連浪速町七九番 電話長七三九九番

支店德泰公棧 電話三八二二番

上海韓奇逢大醫士台鑒啓者儂體質素弱氣血兩虧于歸之後容光大減形容枯瘦月信無期腰痠腹疼時有白帶四肢無力動轉維艱有時心忙心跳或者發冷發燒所受痛苦一言難盡服湯藥仍殺阿母時々勸解經西醫診治均云無藥可醫請中醫自鳳丸功然無功幸閱新聞報載有上海韓奇逢大醫士黑雞白鳳丸根對鏡一效甚大當即購服半打果然有效又續服一打病己除仰特贈小照一觀精神百倍顏豐面赤十分新鮮飲水思源無任感激敬請大安一張以證精神之飽滿而頌貴藥之神奇也謹肅函請各病無錫潘素貞謹啓萬試萬靈老婦服月經復至百發百中凡患經血腰腿腹痛心忙心跳或年久之白帶久不孕育之効婦子女服此藥百發百中有立桿見影之功以湯潑雪之效妊娠速試其效力便知每盒四元每打四十元 總發行上海韓奇逢藥房 定價一律遼寧大西邊門外三經路東邊韓奇逢藥房 長春中大西大藥房吉林五洲大藥房 大連西崗德記西門內分銷處 哈爾濱道外正陽街西頭韓奇逢藥房無限公司

招生

本科 晝間部 三個月卒業 學費每月三十元

速成科 晝間部 兩個月卒業 學費每月四十元

速成科 夜間部 兩個月卒業 學費每月三十元

入學日期 各隨自意 欲看章程 函索即寄

大連自動車講習所

山縣通二〇〇 電話二二三四五番

二十年經驗 確保除去 立上面疱

淨面水

遼寧財政廳斜對過歐美藥房

小瓶現洋五角 大瓶現洋壹元

主治 酒刺粉刺 面生疙疸 雀班汗班 各種色痣 瘢積班點 皆有奇效

招請外埠代理

遼陽 西大街義和堂
海城 新華印書館
開原 城裡同順成書局
鐵嶺 鼓樓西義和堂
長春 北門內興亞藥房
吉林 粮米行五洲藥房
安東 通濟街東益增遠
哈爾濱 道外老福春堂
公主嶺 河南三合公
大連 西崗街康德記
淸源縣 福安醫院

久咳成癆 便

凡咳靈

久咳成癆 妨礙生機 服凡咳靈 化險爲夷

大華藥房發行

每瓶一元一角 每打十二元

店設上海四馬路

外埠各大藥房均有出售

遼寧總經理小西關新新大藥行

營口總經理大水晶宮街裕泰和藥行

哈爾濱總經理正陽街寰球藥房

滿洲各大藥房均有出售

丟失王錫九紅契聲明作廢

遼啓者敝人於民國十七年十月九日攜帶王錫九祖遺王永財領名紅契一紙計地二十二畝五分四至列後地價銀五十兩行經大連一時不愼在香爐礁被盜查找無着無論落於中外何人之手概作無效恐未週知特此聲明計開作廢復縣警察四區韓家廟村公會馬家屯中心房園一處東至後園墻西至街心南北至墻又坐落馬家屯門前大園一處東至道西至壕南北至墻又坐落馬家屯西槽子地二段東至道西至溝南至東截樹又坐落馬家屯東南趕牛道北至上截樹下截樹北至趕牛道連地一處東西至溝南至趕牛道

復縣城北王家屯 敝人 杜樂亭 啓

長春呂國林地照被焚啓事

遼啓者敝人世居九區二分所界內有地一段坐落恒玉鄉下十甲南六排計地二晌三畝二分該項地照於去歲十月間被火焚燬除在縣政府具呈備案另領新照外特此鄭重聲明

失血宜補

血!乃五穀中天然滋養料造成循環流通、供給內臟需要、故血旺則健、血虧則病、倘身患咯血初愈、元氣未復或婦女生產之後、而不轉色皆失血所致、宜服

自來血 補其血虧

蓋失血過多、一時難以復元自來血!爲有力之補血劑、服後體內生長新鮮血液!失血補血、自然功效日著、更能健脾胃、補腦力!使服者飯量日增、元氣日旺所以試服一二瓶後

面現血色 飯量過人

大瓶二元 小瓶壹元貳角

總發行 上海四馬路五洲大藥房
分發行 遼寧鼓樓南五洲大藥房
分發行 營口西大街五洲大藥房
分發行 吉林粮米街五洲大藥房